



พรรณไม้ต้นแบบในพิพิธภัณฑ์พืชกรุงเทพ เล่ม 6
Type Specimens in Bangkok Herbarium Volume VI



พิพิธภัณฑ์พืชกรุงเทพ
สำนักคุ้มครองพันธุ์พืช
กรมวิชาการเกษตร
กระทรวงเกษตรและสหกรณ์
๒๕๕๕

Bangkok Herbarium (BK)
Plant Variety Protection Office
Department of Agriculture
Ministry of Agriculture and Cooperatives
2013

พรรณไม้ต้นแบบในพิพิธภัณฑ์พืชกรุงเทพ เล่ม 6

Type Specimens in Bangkok Herbarium Volume VI

ที่ปรึกษา (Editorial consultant)

นายดำรง จิระสุทัศน์	อธิบดีกรมวิชาการเกษตร
Mr. Dumrong Jirasutas	Director General, Department of Agriculture
นางวีณา พงศ์พัฒนานนท์	รองอธิบดีกรมวิชาการเกษตร
Mrs. Weena Pongpattananon	Deputy Director General
นางมัทนา มิลน์	รองอธิบดีกรมวิชาการเกษตร
Mrs. Manthana Milne	Deputy Director General
นายสุวิทย์ ชัยเกียรติยศ	รองอธิบดีกรมวิชาการเกษตร
Mr. Suwit Chaikiattiyos	Deputy Director General
นางจารุวรรณ จาติเสถียร	ผู้อำนวยการสำนักคุ้มครองพันธุ์พืช
Mrs. Jarawan Chartisathian	Director of Plant Variety Protection Office

บรรณาธิการ (Editor)

นายวินัย สมประสงค์	ผู้อำนวยการกลุ่มวิจัยพฤกษศาสตร์และพิพิธภัณฑ์พืช
Mr. Winai Somprasong	Chief of Botanical Research and Herbarium Group

ผู้เรียบเรียง (Scientific staffs)

นายพงษ์ศักดิ์ พลตรี	นางสาวกาญจนา พฤษพันธ์
Mr. Phongsak Pholtree	Ms. Kanchana Priesapan
นางวิลาสินี จิตต์บรรจง	นายบัณฑิต สอนสุภาพ
Mrs. Wilasinee Chitbanchong	Mr. Bordintorn Sonsupab
นางสาวปาจรีย์ อินทะชูป	นายภัทรวีร์ พรมนัส
Ms. Pajaree Inthachub	Mr. Phattaravee Prommanut

ผู้จัดทำข้อมูล (Data preparation staffs)

นางสาวกาญจนา พฤษพันธ์	นางสาวทัศนีย์ ทรุฑพิชัย
Ms. Kanchana Priesapan	Ms. Tasanee Krutpichai
นางสาวไพริน สุดทั้ง	นายสมัคร์ รัตนทิพย์
Ms. Pairin Sudthung	Mr. Samak Rattanathip

เอกสารวิชาการกรมวิชาการเกษตร ลำดับที่ 3/2556

ISBN 978-974-436-839-3

เอกสารเผยแพร่พิพิธภัณฑ์พืชกรุงเทพลำดับที่ 9

Bangkok Herbarium Publication No. 9



กรมวิชาการเกษตรสงวนลิขสิทธิ์ พิมพ์เผยแพร่ห้ามจำหน่าย

จัดพิมพ์โดย

กรมวิชาการเกษตร 50 ถนนพหลโยธิน เขตจตุจักร กรุงเทพฯ 10900

พิมพ์ที่ บริษัท โรงพิมพ์ชุมชนอุตสาหกรรมเกษตรแห่งประเทศไทย

จำนวน 1,000 เล่ม

กันยายน 2556

@ Copyright 2013 : Department of Agriculture, 50 Phahon Yothin Road,
Chatuchak District, Bangkok 10900, Thailand

Published by Agricultural Cooperatives Association of Thailand

September 2013

คำนำ

พิพิธภัณฑ์พืชกรุงเทพ (Bangkok Herbarium, BK) เป็นพิพิธภัณฑ์พืชเก่าแก่ของประเทศไทย สังกัดกรมวิชาการเกษตร ภายใต้การดูแลของกลุ่มวิจัยพฤกษศาสตร์และพิพิธภัณฑ์พืช สำนักคํมครองพันธุ์พืช พิพิธภัณฑ์พืชแห่งนี้เป็นแหล่งเก็บรวบรวมพรรณไม้แห่งประเทศไทยไว้มากกว่า 65,000 ชิ้น ในจำนวนนี้พบว่าเป็นพรรณไม้ต้นแบบ (Type specimen) ประมาณ 1,000 ชิ้น ซึ่งพรรณไม้ต้นแบบเหล่านี้มีคุณค่ายิ่งต่อการศึกษา ค้นคว้า และทบทวนทางอนุกรมวิธาน ถือเป็นหลักฐานทางทรัพยากรธรรมชาติของประเทศและของโลก ปัจจุบันพิพิธภัณฑ์พืชกรุงเทพได้เก็บรักษาพรรณไม้ต้นแบบไว้เพื่อการค้นคว้าวิจัย โดยแยกเป็นกลุ่มวงศ์ของพืชตามระบบสากลเพื่อให้สะดวกในการสืบค้น และการนำไปใช้ประโยชน์ในการจัดทำข้อมูลความหลากหลายของพรรณพืชในประเทศไทย

นอกจากนี้ เพื่อให้ผู้สนใจสามารถสืบค้นข้อมูลพรรณไม้ต้นแบบของพิพิธภัณฑ์พืชกรุงเทพได้สะดวกยิ่งขึ้น กรมวิชาการเกษตร โดยพิพิธภัณฑ์พืชกรุงเทพ ร่วมกับหอพรรณไม้ กรมอุทยานแห่งชาติ สัตว์ป่า และพันธุ์พืช ได้เข้าร่วมเป็นสมาชิกโครงการการริเริ่มประมวลตัวอย่างพรรณไม้ต้นแบบ (Global Plants Initiative, GPI) โดยได้รับเงินทุนสนับสนุนจาก The Andrew W. Mellon Foundation ได้เริ่มดำเนินงานในเดือนเมษายน พ.ศ. 2555 และโครงการสิ้นสุดในเดือนกุมภาพันธ์ พ.ศ. 2556 สามารถสแกนภาพพรรณไม้ต้นแบบในพิพิธภัณฑ์พืชกรุงเทพได้จำนวน 955 ภาพ ซึ่งได้จัดส่งเพื่อเผยแพร่ผ่านทางเว็บไซต์ JSTOR Plant Science เป็นที่เรียบร้อยแล้วเมื่อเดือนมีนาคม 2556 แต่พรรณไม้ต้นแบบบางส่วนยังไม่ได้เผยแพร่เนื่องจากมีขนาดใหญ่ไม่สามารถเข้าเครื่องสแกนได้

หนังสือ พรรณไม้ต้นแบบในพิพิธภัณฑ์พืชกรุงเทพ เป็นอีกหนึ่งช่องทางในการเผยแพร่ข้อมูลพรรณไม้ต้นแบบในพิพิธภัณฑ์พืชกรุงเทพให้ครบสมบูรณ์ โดยกรมวิชาการเกษตรได้สนับสนุนให้จัดพิมพ์หนังสือพรรณไม้ต้นแบบในพิพิธภัณฑ์พืชกรุงเทพ เล่ม 1 ถึงเล่ม 5 เรียบร้อยแล้ว และพรรณไม้ต้นแบบในพิพิธภัณฑ์พืชกรุงเทพชุดสุดท้ายได้รวบรวมไว้ในหนังสือพรรณไม้ต้นแบบในพิพิธภัณฑ์พืชกรุงเทพ เล่ม 6 นี้ เพื่อเป็นประโยชน์แก่ผู้สนใจศึกษาต่อไป

จิระศักดิ์ จิระสุทัศน์

(นายดำรงศ์ จิระสุทัศน์)

อธิบดีกรมวิชาการเกษตร

5 กันยายน 2556

สารบัญ

	หน้า
บทนำ	1
วงศ์ ANACARDIACEAE	3
วงศ์ ANNONACEAE	4
วงศ์ BALSAMINACEAE	7
วงศ์ CAPPARIDACEAE	9
วงศ์ COMBRETACEAE	12
วงศ์ CONVOLVULACEAE	19
วงศ์ DICHAPETALACEAE	21
วงศ์ EBENACEAE	22
วงศ์ FAGACEAE	23
วงศ์ FLACOURTIACEAE	24
วงศ์ GESNERIACEAE	26
วงศ์ GRAMINEAE	34
วงศ์ LABIATAE	35
วงศ์ LEEACEAE	36
วงศ์ LEGUMINOSAE	37
วงศ์ LYTHRACEAE	49
วงศ์ MAGNOLIACEAE	55
วงศ์ MYRSINACEAE	56
วงศ์ ORCHIDACEAE	58
วงศ์ PITTOSPORACEAE	59
วงศ์ POLYGALACEAE	60
วงศ์ RUBIACEAE	62
วงศ์ SCROPHULARIACEAE	63
วงศ์ TILIACEAE	65
วงศ์ VIOLACEAE	66
วงศ์ VITACEAE	71
วงศ์ XANTHOPHYLLACEAE	75
วงศ์ ZINGIBERACEAE	79
ดัชนีรายชื่อพรรณไม้ต้นแบบในพิพิธภัณฑ์พืชกรุงเทพ เล่ม 6	93
รายชื่อพรรณไม้ต้นแบบและหมายเลขผู้เก็บในพิพิธภัณฑ์พืชกรุงเทพ	99



บทนำ

พิพิธภัณฑ์พืชกรุงเทพ (Bangkok Herbarium, BK) เป็นพิพิธภัณฑ์พืชแห่งแรกและเก่าแก่ที่สุดของประเทศไทย จัดตั้งขึ้นเมื่อปี พ.ศ. 2463 ตามพระราชดำริของพระบาทสมเด็จพระมงกุฎเกล้าเจ้าอยู่หัว รัชกาลที่ 6 เพื่อเป็นสถานที่เก็บรวบรวมพรรณพฤกษชาติของประเทศไทย ปัจจุบันหน่วยงานดังกล่าวสังกัดกรมวิชาการเกษตร ภายใต้การดูแลของกลุ่มวิจัยพฤกษศาสตร์และพิพิธภัณฑ์พืช สำนักคุ้มครองพันธุ์พืช พิพิธภัณฑ์พืชแห่งนี้เก็บรักษาตัวอย่างพรรณไม้แห้งไว้เพื่อใช้อ้างอิงในการค้นคว้าวิจัยอย่างเป็นระบบมากกว่า 65,000 ชิ้น ซึ่งในจำนวนนี้เป็นตัวอย่างต้นแบบ (Type specimen) ประมาณ 1,000 ชิ้น

ตัวอย่างพรรณไม้ต้นแบบ เป็นตัวอย่างพืชที่ใช้เป็นตัวแทนในการอธิบายลักษณะของพืชนั้นๆ เป็นครั้งแรก ซึ่งการตั้งชื่อวิทยาศาสตร์ของพืชในแต่ละหน่วยอนุกรมวิธาน ตั้งแต่หน่วยอนุกรมวิธานวงศ์ลงมา กำหนดให้มีตัวอย่างพรรณไม้ต้นแบบที่จะตั้งชื่อ (Nomenclatural type) โดยตัวอย่างพรรณไม้นั้นนำมาเป็นต้นแบบนั้นต้องเลือกชิ้นที่มีส่วนต่างๆ ของพืชครบสมบูรณ์และสามารถบ่งบอกถึงลักษณะของพืชนั้นๆ ตัวอย่างต้นแบบต้องแสดงให้เห็นถึงความหลากหลายในรูปร่างลักษณะของพืช อีกทั้งสามารถใช้ตรวจสอบคุณภาพของเอกสารวิชาการที่กล่าวถึงและตั้งชื่อพืชนั้นๆ ได้ นอกจากนี้ยังใช้ในการเปรียบเทียบเมื่อมีการพบพืชชนิดใหม่หรือเพื่อรวบรวมพืชที่มีลักษณะคล้ายกัน ตัวอย่างต้นแบบมีหลายประเภท ได้แก่

1. ตัวอย่างต้นแบบแรก (Holotype) เป็นตัวอย่างพืชที่ผู้ตั้งชื่อคัดเลือกมาเพื่อศึกษาและได้ตีพิมพ์ชื่อขึ้นเป็นครั้งแรก ถือเป็นตัวอย่างต้นแบบที่มีความสำคัญที่สุด
2. ตัวอย่างเลือกเป็นตัวอย่างต้นแบบ (Lectotype) เป็นตัวอย่างพืชที่เลือกมาแทนตัวอย่างต้นแบบแรก กรณีที่ตัวอย่างต้นแบบแรกถูกทำลายหรือสูญหายไป หากพบตัวอย่างต้นแบบแรกเดิมก็ให้ยกเลิกตัวอย่างเลือกเป็นตัวอย่างต้นแบบที่นำมาแทน
3. ตัวอย่างคู่ตัวอย่างต้นแบบ (Isotype) เป็นตัวอย่างพืชที่เก็บจากตัวอย่างเดียวกันกับตัวอย่างต้นแบบแรกและมีการบันทึกข้อมูลต่างๆ เหมือนกัน กรณีที่ตัวอย่างต้นแบบแรกถูกทำลายหรือสูญหายไป ให้นำตัวอย่างคู่ตัวอย่างต้นแบบมาเป็นตัวอย่างเลือกเป็นตัวอย่างต้นแบบ
4. ตัวอย่างต้นแบบคู่เคียง (Paratype) เป็นตัวอย่างพืชที่ถูกอ้างถึงในเอกสารวิชาการพร้อมกับตัวอย่างต้นแบบแรก ถือว่าเป็นตัวอย่างต้นแบบที่มีความสำคัญรองลงมา ตัวอย่างต้นแบบคู่เคียงมีได้หลายตัวไม่จำกัดจำนวน แต่ก็ไม่ควรมีมากเกินไป
5. ตัวอย่างต้นแบบที่ยังไม่ได้เลือก (Syntype หรือ Cotype) เป็นตัวอย่างหนึ่งชิ้นหรือหลายชิ้นของพืชคนละต้นที่ผู้ศึกษานำมาบรรยายลักษณะในการตั้งชื่อวิทยาศาสตร์ แต่ไม่ได้กำหนดให้ชิ้นใดเป็นต้นแบบ จึงกำหนดให้ชิ้นหนึ่งเป็นตัวอย่างเลือกเป็นตัวอย่างต้นแบบ
6. ตัวอย่างใหม่แทนตัวอย่างต้นแบบ (Neotype) ในกรณีที่ไม่มีตัวอย่างต้นแบบแรกหรือตัวอย่างเลือกเป็นตัวอย่างต้นแบบ ให้เลือกตัวอย่างใหม่แทนตัวอย่างต้นแบบ

พรรณไม้ต้นแบบในพิพิธภัณฑ์พืชกรุงเทพส่วนใหญ่เป็นตัวอย่างที่มีอายุมาก เนื่องจากตัวอย่างเหล่านั้นถูกเก็บในช่วงบุกเบิกงานด้านพรรณพฤกษชาติของประเทศไทย ทำให้พบพรรณไม้ชนิดใหม่เป็นจำนวนมาก ตัวอย่างต้นแบบที่เก่าแก่ที่สุดเก็บตั้งแต่ปี พ.ศ. 2453

มีอายุ 103 ปี พบ 3 ตัวอย่าง คือ *Xylia kerrii* Craib et Hutch. วงศ์ LEGUMINOSAE หมายเลขผู้เก็บ Kerr 547, *Viburnum inopinatum* Craib วงศ์ CAPRIFOLIACEAE หมายเลขผู้เก็บ Kerr 932 และ *Lagerstroemia collettii* Craib วงศ์ LYTHRACEAE หมายเลขผู้เก็บ Kerr 1264 ส่วนพรรณไม้ต้นแบบที่มีอายุน้อยที่สุดเก็บเมื่อปี พ.ศ. 2555 ซึ่งมีอายุเพียง 1 ปีเป็นพืชในวงศ์ ZINGIBERACEAE พบ 4 ตัวอย่าง คือ *Boesenbergia collinsii* Mood & L.M. Prince หมายเลขผู้เก็บ Mood 12P171, *Boesenbergia kerrii* Mood, L.M. Prince & Triboun หมายเลขผู้เก็บ Mood & Triboun 12P170, *Boesenbergia kingii* Mood & L.M. Prince หมายเลขผู้เก็บ Mood 12P173 และ *Boesenbergia maxwellii* Mood, L.M. Prince & Triboun หมายเลขผู้เก็บ Mood 12P172

ข้อมูลตัวอย่างพรรณไม้ต้นแบบในพิพิธภัณฑ์พืชกรุงเทพมหานครมีการเปลี่ยนแปลงอยู่ตลอดเวลาตามความทันสมัยของข้อมูลการศึกษาทบทวนพรรณพฤกษชาติของประเทศไทย ในหนังสือพรรณไม้ต้นแบบในพิพิธภัณฑ์พืชกรุงเทพ เล่ม 1 ถึง เล่ม 5 ได้รวบรวมตัวอย่างพรรณไม้ต้นแบบไว้แล้วทั้งสิ้น 80 วงศ์ และในหนังสือพรรณไม้ต้นแบบในพิพิธภัณฑ์พืชกรุงเทพ เล่ม 6 ซึ่งเป็นเล่มล่าสุดนี้ ได้รวบรวมตัวอย่างพรรณไม้ต้นแบบที่ยังไม่ได้ตีพิมพ์ จำนวน 82 หมายเลข ประกอบด้วยตัวอย่างพรรณไม้ต้นแบบทั้งสิ้น 28 วงศ์ คือ วงศ์ ANACARDIACEAE, ANNONACEAE, BALSAMINACEAE, CAPPARIDACEAE, COMBRETACEAE, CONVOLVULACEAE, DICHAPETALACEAE, EBENACEAE, FAGACEAE, FLACOURTIACEAE, GESNERIACEAE, GRAMINEAE, LABIATAE, LEEACEAE, LEGUMINOSAE, LYTHRACEAE, MAGNOLIACEAE, MYRSINACEAE, ORCHIDACEAE, PITTOSPORACEAE, POLYGALACEAE, RUBIACEAE, SCROPHULARIACEAE, TILIACEAE, VIOLACEAE, VITACEAE, XANTHOPHYLLACEAE และ ZINGIBERACEAE ในจำนวนนี้ เป็นวงศ์พรรณไม้ต้นแบบที่ไม่เคยพิมพ์เผยแพร่จำนวน 6 วงศ์ คือ วงศ์ PITTOSPORACEAE, POLYGALACEAE, VIOLACEAE, VITACEAE, XANTHOPHYLLACEAE และ ZINGIBERACEAE อีก 22 วงศ์ เป็นพรรณไม้ต้นแบบที่พบเพิ่มเติมในวงศ์พืชที่ได้พิมพ์เผยแพร่ไปแล้วในหนังสือพรรณไม้ต้นแบบในพิพิธภัณฑ์พืชกรุงเทพ เล่ม 1 ถึง เล่ม 5 และเพื่อให้สะดวกต่อการสืบค้นข้อมูลพรรณไม้ต้นแบบในพิพิธภัณฑ์พืชกรุงเทพ ผู้จัดทำได้รวบรวมรายชื่อพรรณไม้ต้นแบบทั้งหมดพร้อมหมายเลขผู้เก็บตัวอย่างไว้ในหนังสือเล่มนี้ด้วย

อนึ่ง การจัดหมวดหมู่พืชในพิพิธภัณฑ์พืชกรุงเทพเป็นการจัดหมวดหมู่ตามระบบของ Bentham และ Hooker ในหนังสือ Genera Plantarum อาจมีชื่อวงศ์หลายวงศ์ที่ปรากฏในหนังสือไม่เป็นปัจจุบันตามการจัดหมวดหมู่ในระบบของ APG (Angiosperm Phylogeny Group) ซึ่งเป็นระบบที่กำลังมีความก้าวหน้าเป็นอย่างดีในปัจจุบัน การจัดหมวดหมู่ในระบบของ APG นี้มีการเปลี่ยนแปลงของพืชกลุ่มต่าง ๆ แตกต่างจากการจัดหมวดหมู่พืชในอดีต อย่างไรก็ตามการศึกษาในระบบนี้ยังไม่เสร็จสิ้น แม้มีรายงานความก้าวหน้าออกมามากอย่างต่อเนื่อง ซึ่งจะต้องติดตามการเปลี่ยนแปลงต่าง ๆ ให้ทัน แล้วนำมาดัดแปลงใช้ในงานการจัดหมวดหมู่พืชในพิพิธภัณฑ์พืชกรุงเทพตามความเหมาะสมต่อไป

Botanical Name: *Mangifera camptosperma* Pierre var. *linearifolia* Mukh.

Family: ANACARDIACEAE

BK: 5837

SN: 002942

Location: Muak Lek, Saraburi

Altitude: c. 200 m.

Date: January 19, 1925

Local Name: Mak mang (หมักม่วง)

Notes: Tree c. 15 m. high; open evergreen forest.

Collector: A.F.G. Kerr 10006



Botanical Name: *Alphonsea pallescens* Craib

Family: ANNONACEAE

BK: 670

SN: 201159

Location: Banang Sta, Pattani

Altitude: c. 300 m.

Date: July 31, 1928

Local Name: -

Notes: Tree about 9 m. high; evergreen forest.

Collector: A.F.G. Kerr 7425



Botanical Name: *Orophea fusca* Craib

Family: ANNONACEAE

BK: 519

SN: 201186

Location: Kao Kalakiri, Pattani

Altitude: c. 300 m.

Date: September 9, 1928

Local Name: -

Notes: Small tree c. 4 m. high; flowers greenish white; evergreen forest.

Collector: A.F.G. Kerr 7752

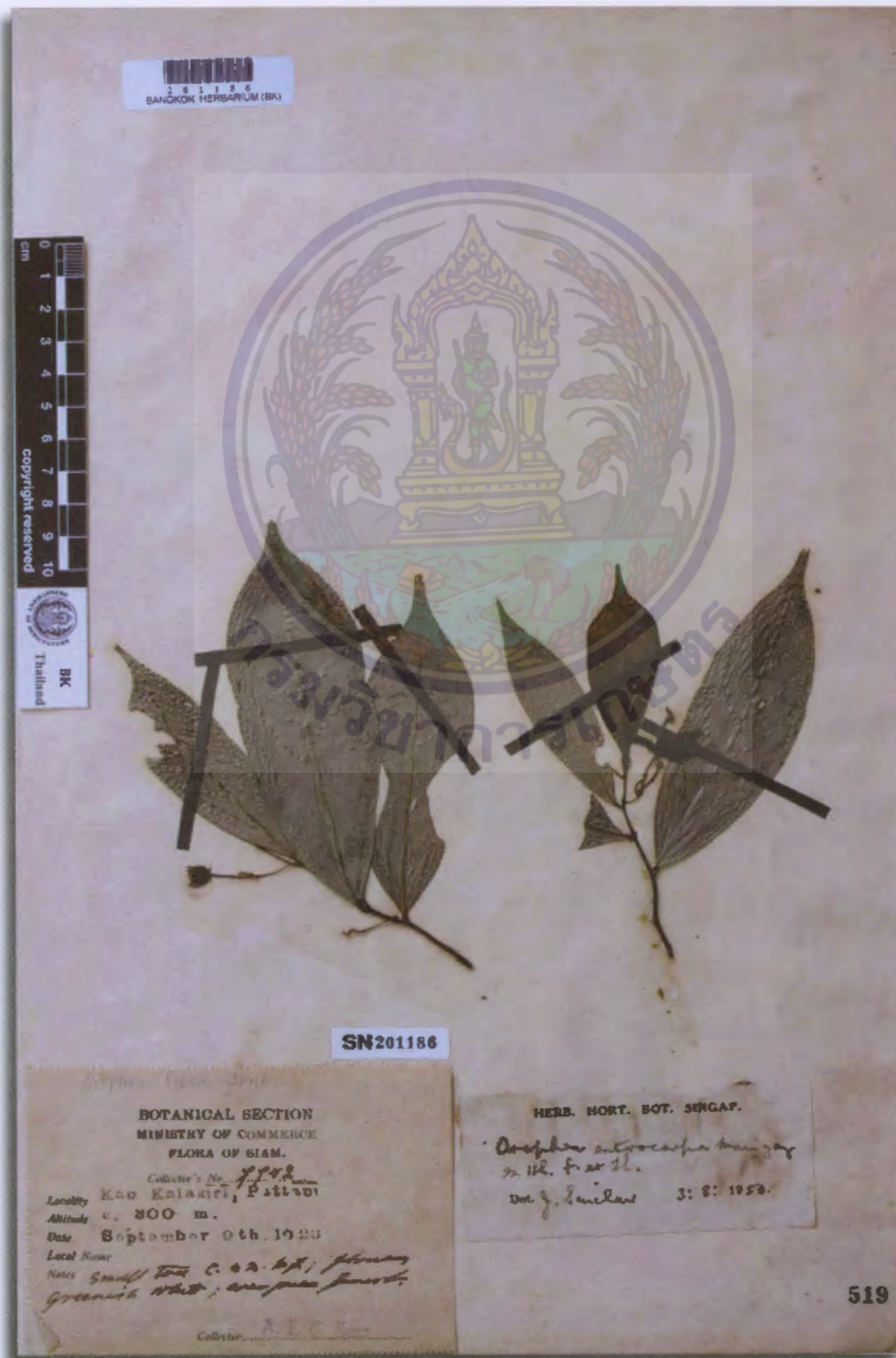

Botanical Name: *Oxymitra discolor* Craib

Family: ANNONACEAE

BK: 582

SN: 257668

Location: Salak Kawk, Kaw Chang

Altitude: near sea-level

Date: April 5, 1923

Local Name: -

Notes: Woody climber; flowers pale green; evergreen forest.

Collector: A.F.G. Kerr 6910

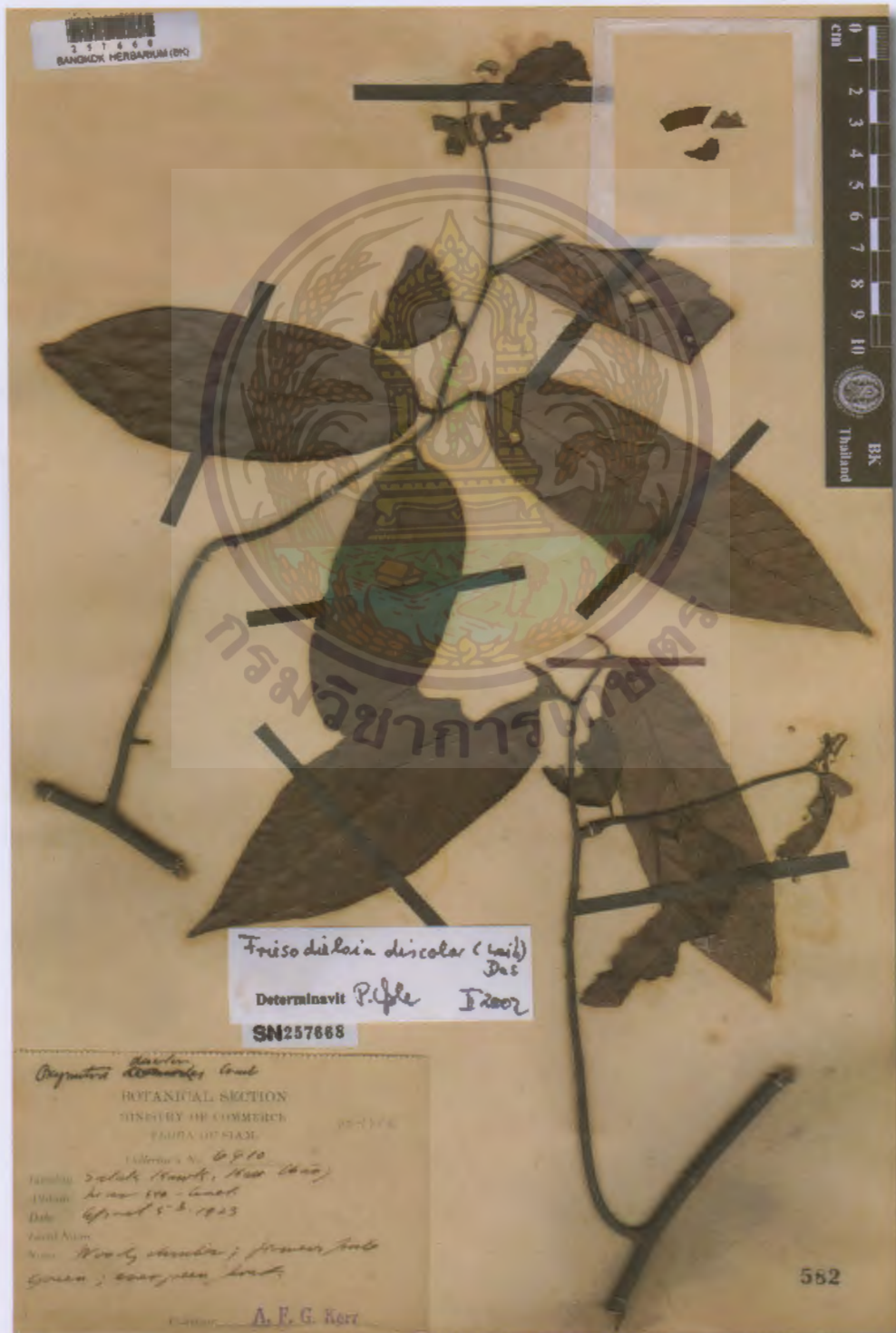

Botanical Name: *Impatiens longiloba* Craib

Family: BALSAMINACEAE

BK: 3716

SN: 257750

Location: Doi Angka (Intanon)

Altitude: 1,800-2,000 m.

Date: May 16, 1922

Local Name: -

Notes: -

Collector: A.F.G. Kerr 6298



Botanical Name: *Impatiens siamensis* T. Shimizu

Family: BALSAMINACEAE

BK: 3789

SN: 206155

Location: Ban Kawp Kep, Surat

Altitude: c. 100 m.

Date: August 5, 1927

Local Name: Tien Kao (เทียนเขา)

Notes: Flowers white; on limestone rocks.

Collector: A.F.G. Kerr 13174



Botanical Name: *Capparis adunca* Craib

Family: CAPPARIDACEAE

BK: 1122

SN: 202229

Location: Muang Pichit

Altitude: c. 50 m.

Date: March 25, 1922

Local Name: -

Notes: Straggling or climbing shrub; scrub jungle.

Collector: A.F.G. Kerr 5672



Botanical Name: *Capparis latifolia* Craib

Family: CAPPARIDACEAE

BK: 1139

SN: 202249

Location: Muang Lom Sak

Altitude: c. 200 m.

Date: April 3, 1922

Local Name: Kawn Kawng Krua (ค้อนก้องเครือ)

Notes: Woody climber in deciduous forest, edge of swampy ground.

Collector: A.F.G. Kerr 5738



Botanical Name: *Capparis subhorrida* Craib

Family: CAPPARIDACEAE

BK: 1159

SN: 202248

Location: Nakawn Tai

Altitude: c. 200 m.

Date: April 13, 1922

Local Name: Sai Su Yai (สายซูใหญ่)

Notes: Woody climber; mixed deciduous forest.

Collector: A.F.G. Kerr 5826



Botanical Name: *Combretum chinense* Roxb.

Family: COMBRETACEAE

BK barcode: 257788

SN: 257788

Location: Ind. Orien. Calcutta, originally from China

Altitude -

Date: -

Local Name: -

Notes: -

Collector: W. Roxburgh s.n.

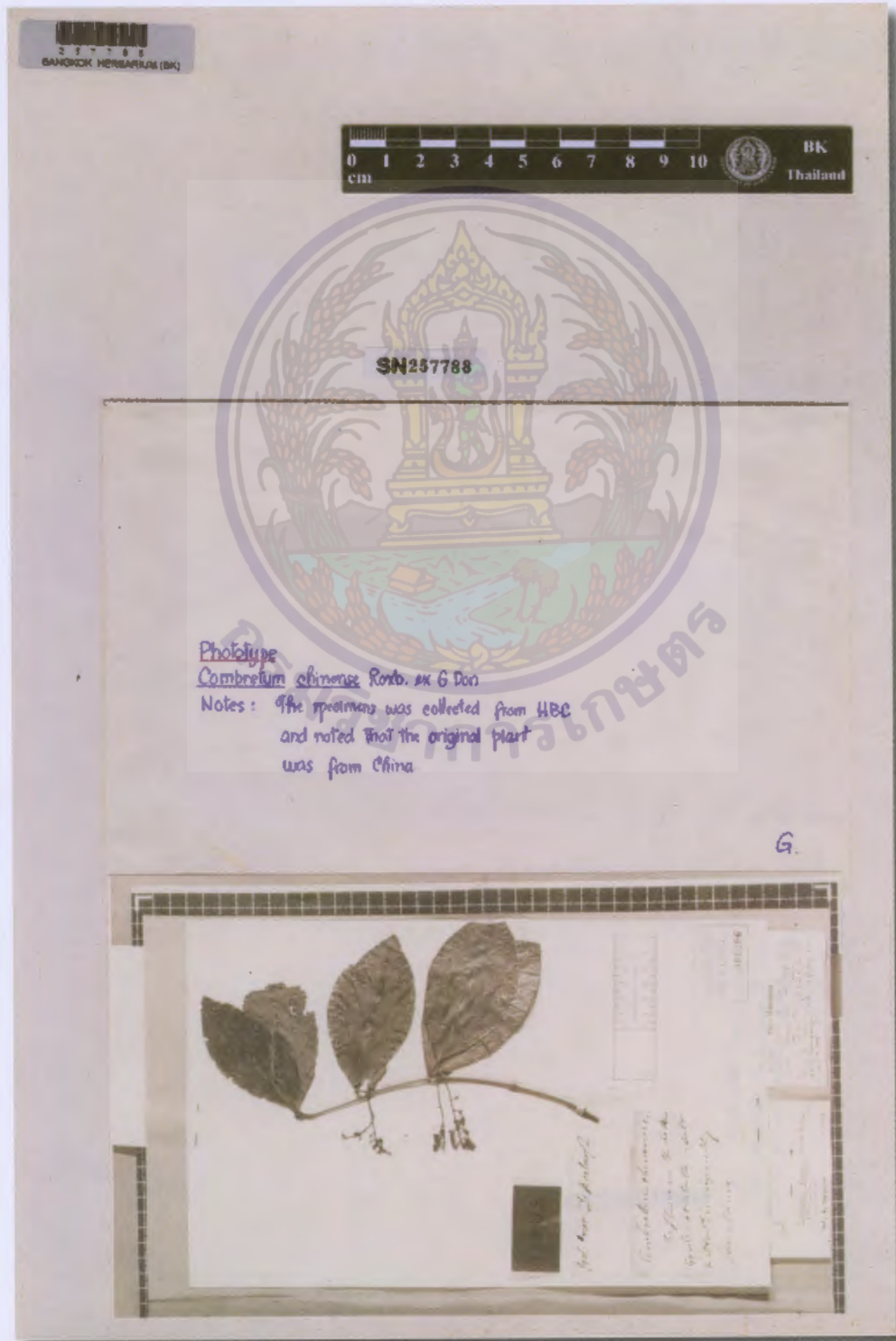

Botanical Name: *Combretum chinense* Roxb. var. *porterianum* C.B. Clarke

Family: COMBRETACEAE

BK barcode: 257793

SN: 257793

Location: Penang, Malaysia

Altitude: -

Date: -

Local Name: -

Notes: -

Collector: G. Porter 4000

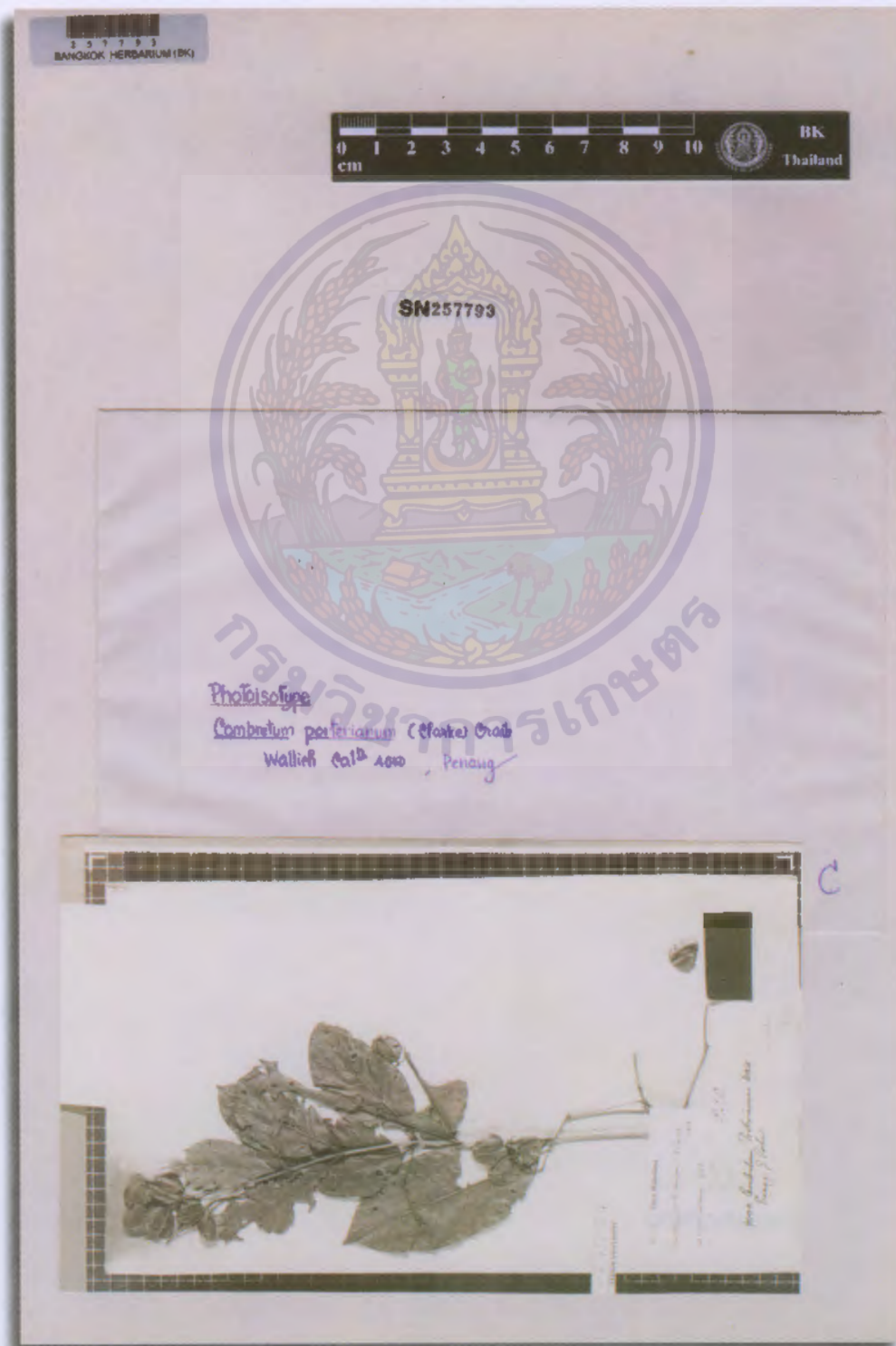

Botanical Name: *Combretum kunstleri* King

Family: COMBRETACEAE

BK barcode: 257791

SN: 257791

Location: Perak, Malaysia

Altitude: c. 320 m.

Date: October, 1884

Local Name: -

Notes: A slender creeper 40 to 60 ft long. Leaves rich glossy bright green. Flower pale green with white & grey stamens. Cling to trees. Open jungle. Rocky bed.

Collector: King 6664



Botanical Name: *Combretum kunstleri* King var. *rectinerve* Craib

Family: COMBRETACEAE

BK barcode: 257789

SN: 257789

Location: Bukit, Pattani

Altitude: c. 200 m.

Date: July 8, 1923

Local Name: -

Notes: Woody climber; evergreen forest.

Collector: A.F.G. Kerr 7126



Botanical Name: *Combretum nigrescens* King

Family: COMBRETACEAE

BK barcode: 257792

SN: 257792

Location: Perak, Malaysia

Altitude: 300–600 ft.

Date: September, 1885

Local Name: -

Notes: A slender creeper 40 to 60 ft long. Leaves middle green. Fruit light green. Cling to trees. Dense jungle.

Collector: King 8140



Botanical Name: *Combretum winitii* Craib

Family: COMBRETACEAE

BK barcode: 257799

SN: 257799

Location: Mekor, Raheng

Altitude: 900 ft.

Date: July 23, 1915

Local Name: -

Notes: A big shrub with scrambling branches near stream, in deciduous forest.

L.N. [Krua-ma-tua-nao]

Collector: Winit 376



Botanical Name: *Combretum yunnanense* Exell

Family: COMBRETACEAE

BK barcode: 257800

SN: 257800

Location: Yunnan, China

Altitude: -

Date: -

Local Name: -

Notes: -

Collector: A. Henry 11891A

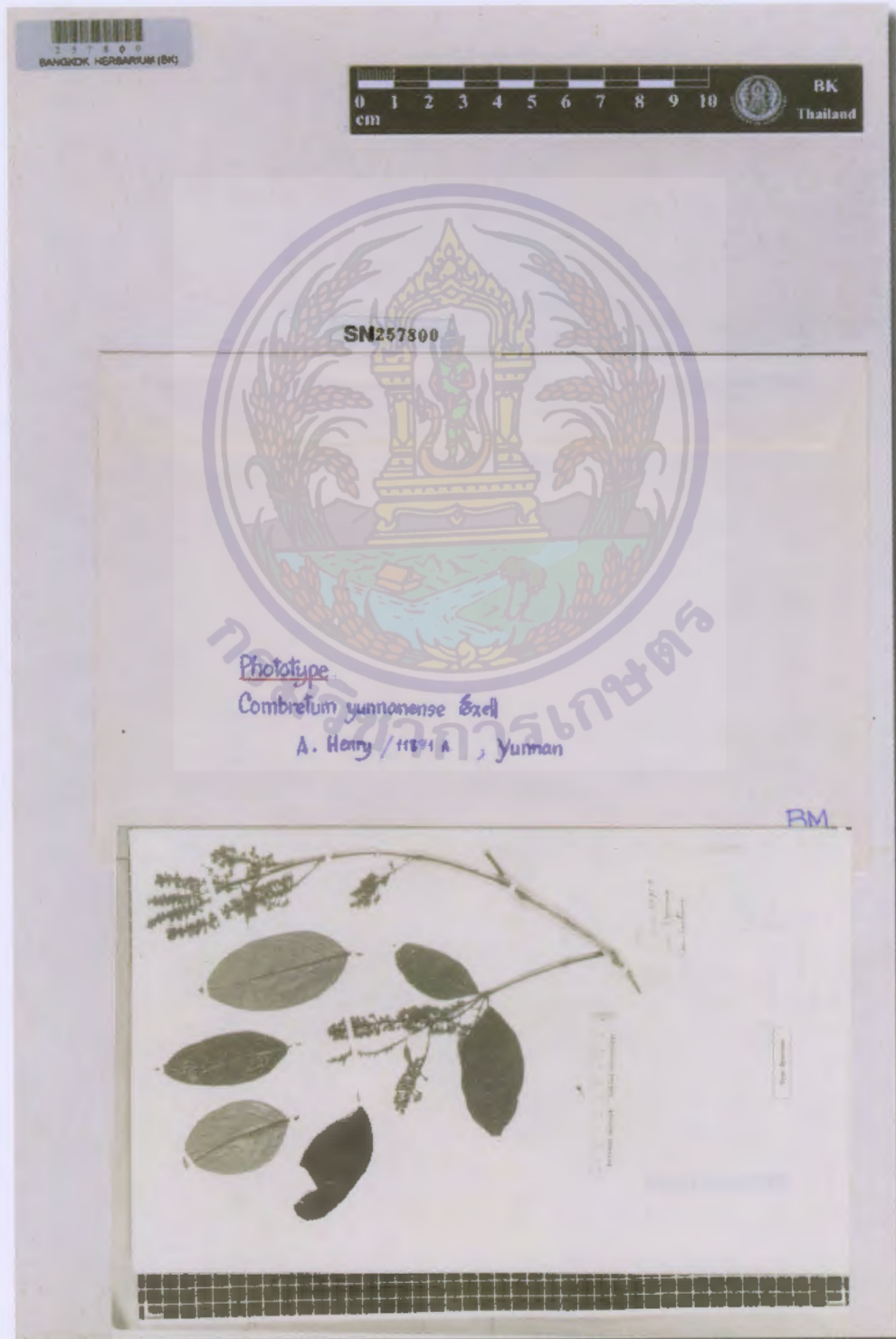

Botanical Name: *Erycibe hololobula* Kerr

Family: CONVOLVULACEAE

BK: 31580

SN: 228725

Location: Kraburi, Ranawng

Altitude: c. 20 m.

Date: December 26, 1928

Local Name: -

Notes: Woody climber; flowers pale yellow; in scrub.

Collector: A.F.G. Kerr 16371

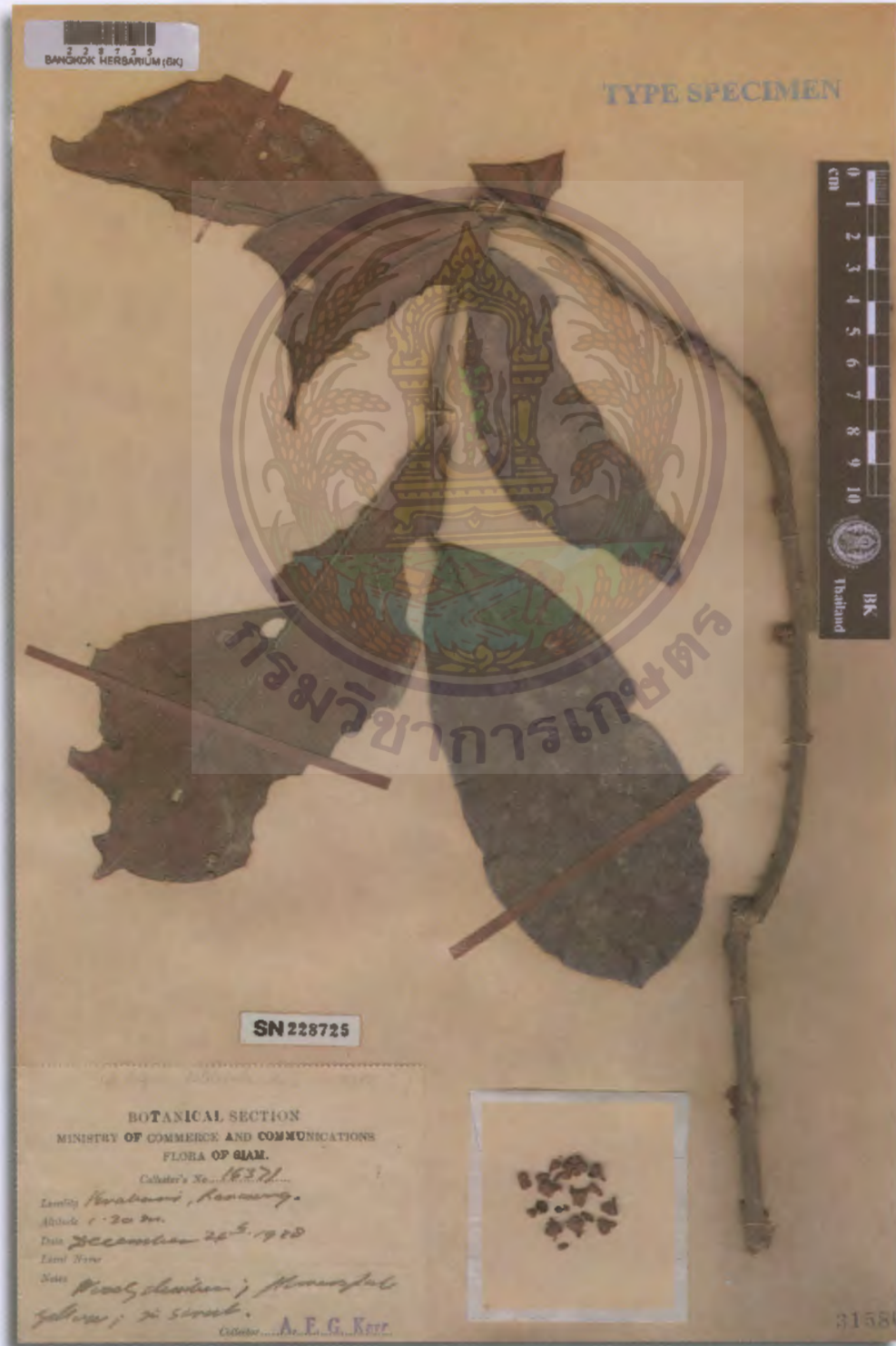

Botanical Name: *Porana bialata* Kerr

Family: CONVOLVULACEAE

BK: 16890

SN: 257829

Location: Kao Kradao, Prachuap

Altitude: -

Date: January 16, 1929

Local Name: -

Notes: -

Collector: Put 2326



Botanical Name: *Dichapetalum kerrii* Craib

Family: DICHAPETALACEAE

BK: 5162

SN: 257836

Location: Me Wong, Nakawn Sawawn

Altitude: c. 100 m.

Date: May 24, 1922

Local Name: -

Notes: Small tree about 6 m. high; evergreen forest.

Collector: A.F.G. Kerr 6008

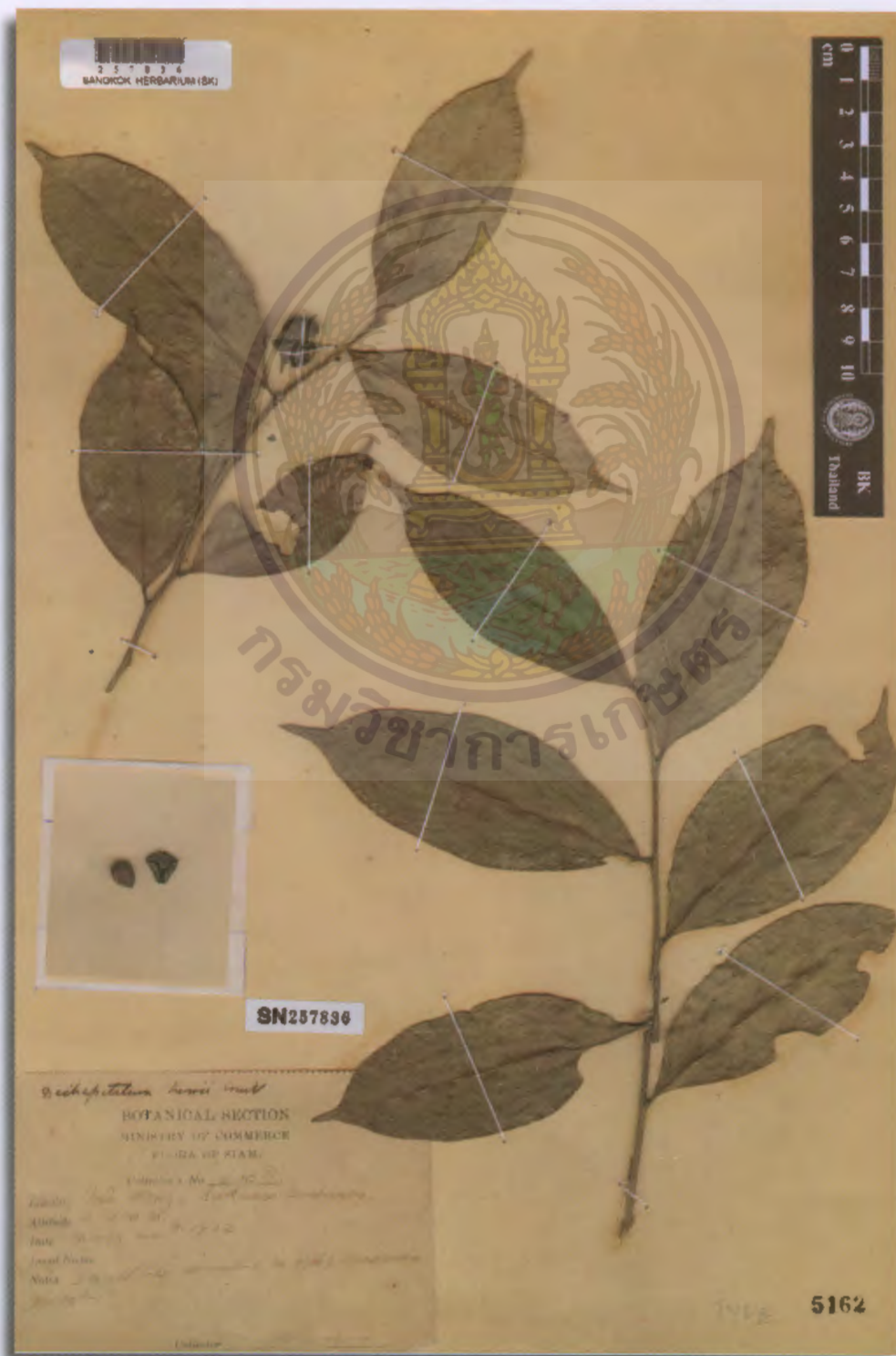

Botanical Name: *Diospyros addita* H.R. Fletcher

Family: EBENACEAE

BK: 14492

SN: 257844

Location: Aran Pratet

Altitude: -

Date: September 13, 1930

Local Name: ฟ้าดอก

Notes: -

Collector: Put 3109

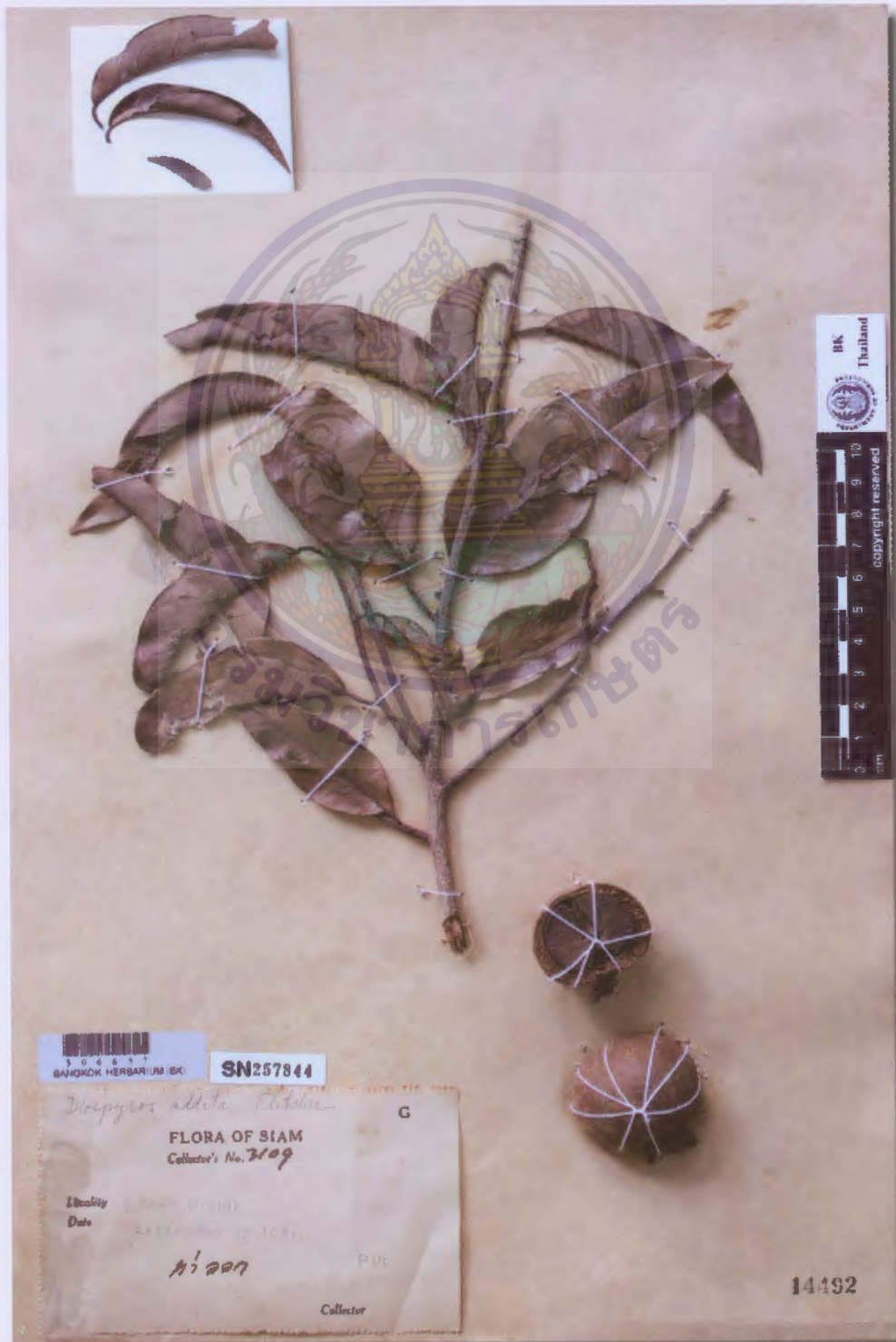

Botanical Name: *Lithocarpus aggregatus* Barnett

Family: FAGACEAE

BK: 23983

SN: 257892

Location: Doi Intanon

Altitude: c. 2100 m.

Date: May 1, 1921

Local Name: -

Notes: Lofty tree 20-30 m. high; evergreen forest (material from fallen branches).

Collector: A.F.G. Kerr 5301



Botanical Name: *Hydnocarpus kurzii* (King) Warb. var. *conica* Craib

Family: FLACOURTIACEAE

BK: 1489

SN: 202770

Location: Pu Huat, Nan

Altitude: c. 1,600 m.

Date: March 3, 1921

Local Name: -

Notes: Rather slender tree 12-15 m. high; evergreen forest.

Collector: A.F.G. Kerr 4990

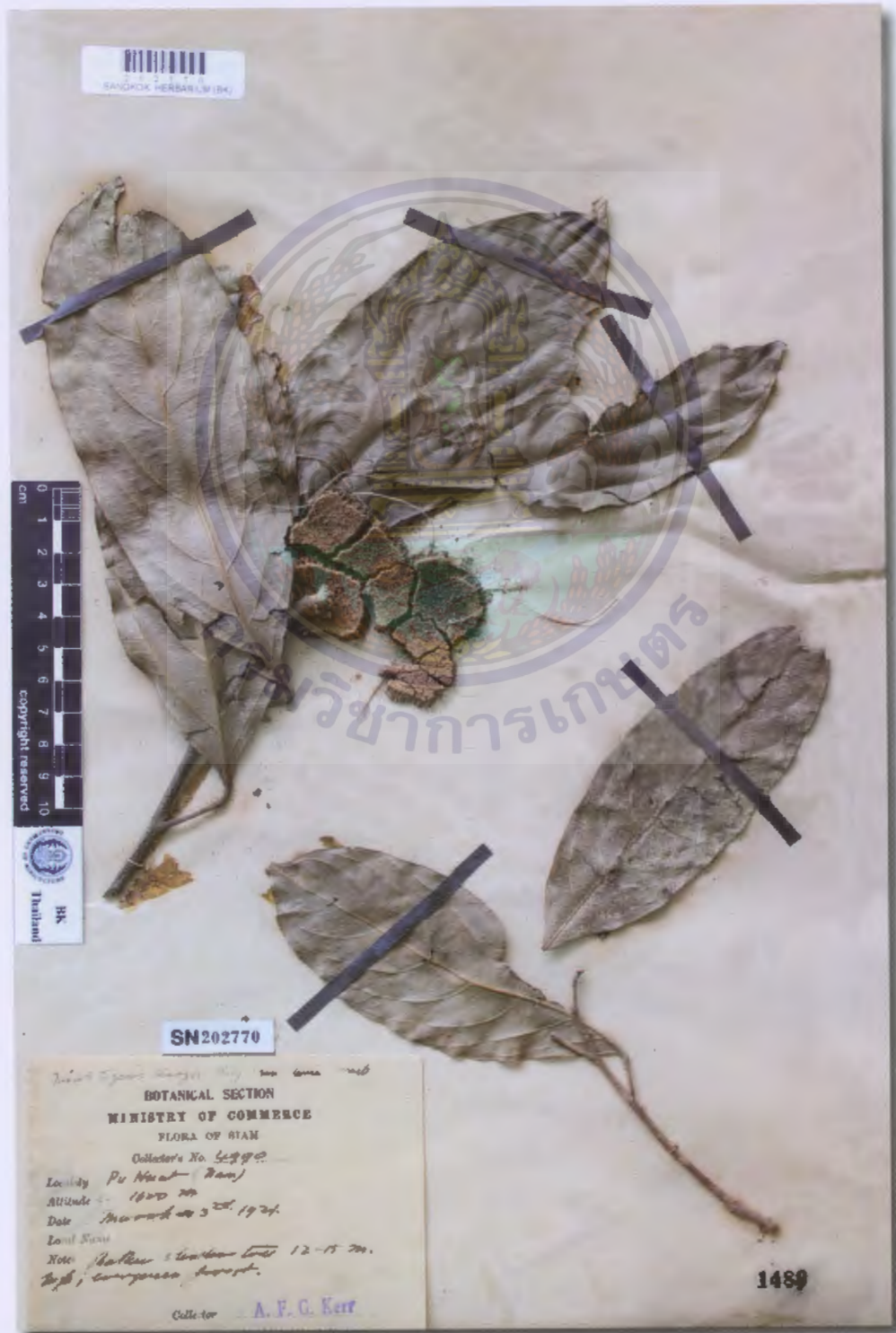

Botanical Name: *Scolopia rhinantha* Clos var. *siamensis* Craib

Family: FLACOURTIACEAE

BK: 1362

SN: 202611

Location: Bangkok

Altitude: -

Date: June 21, 1920

Local Name: -

Notes: -

Collector: A.F.G. Kerr 4292



Botanical Name: *Damrongia cyanantha* Triboun

Family: GESNERIACEAE

BK: 065346

SN: 262745

Location: Kamphaeng Phet, Klong Lan waterfall

Altitude: -

Date: June 16, 2009

Local Name: -

Notes: Herb growing on moist granitic rocks in dry evergreen forest, flower blue.

Collector: P. Triboun & P. Yothakaew 4289



Botanical Name: *Paraboea doitungensis* Triboun & D.J. Middleton

Family: GESNERIACEAE

BK: 65563

SN: 262925

Location: Mae Fah Luang District, Doi Tung, Chiang Rai

Altitude: -

Date: July 26, 2008

Local Name: -

Notes: -

Collector: P. Triboun & B. Sonsupab 4041 (sheet 1)



Botanical Name: *Paraboea doitungensis* Triboun & D.J. Middleton

Family: GESNERIACEAE

BK: 65564

SN: 262926

Location: Mae Fah Luang District, Doi Tung, Chiang Rai

Altitude: -

Date: July 26, 2008

Local Name: -

Notes: -

Collector: P. Triboun & B. Sonsupab 4041 (sheet 2)



Botanical Name: *Paraboea harroviana* (Craib) Z.R. Xu var. *ovata* Z.R. Xu

Family: GESNERIACEAE

BK: 44576

SN: 262700

Location: Maha Sohm Nah Rahm Temple, Petchaburi

Altitude: -

Date: August 22, 1971

Local Name: -

Notes: Rock outcrops, stone walls, crumbling building in a shaded hardwood forest (abandoned).

Most abundant in very shaded areas with little competition. Corolla deep blue.

Collector: J.F. Maxwell 71-503



Botanical Name: *Paraboea harroviana* (Craib) Z.R. Xu var. *ovata* Z.R. Xu

Family: GESNERIACEAE

BK: 49342

SN: 262701

Location: Maha Sohm Nah Rahm Temple, Petchaburi Altitude: -

Date: August 22, 1971

Local Name: -

Notes: Overgrown temple compound. Rocky outcrops in hardwood forest. Corolla deep blue.

Collector: J.F. Maxwell 71-503

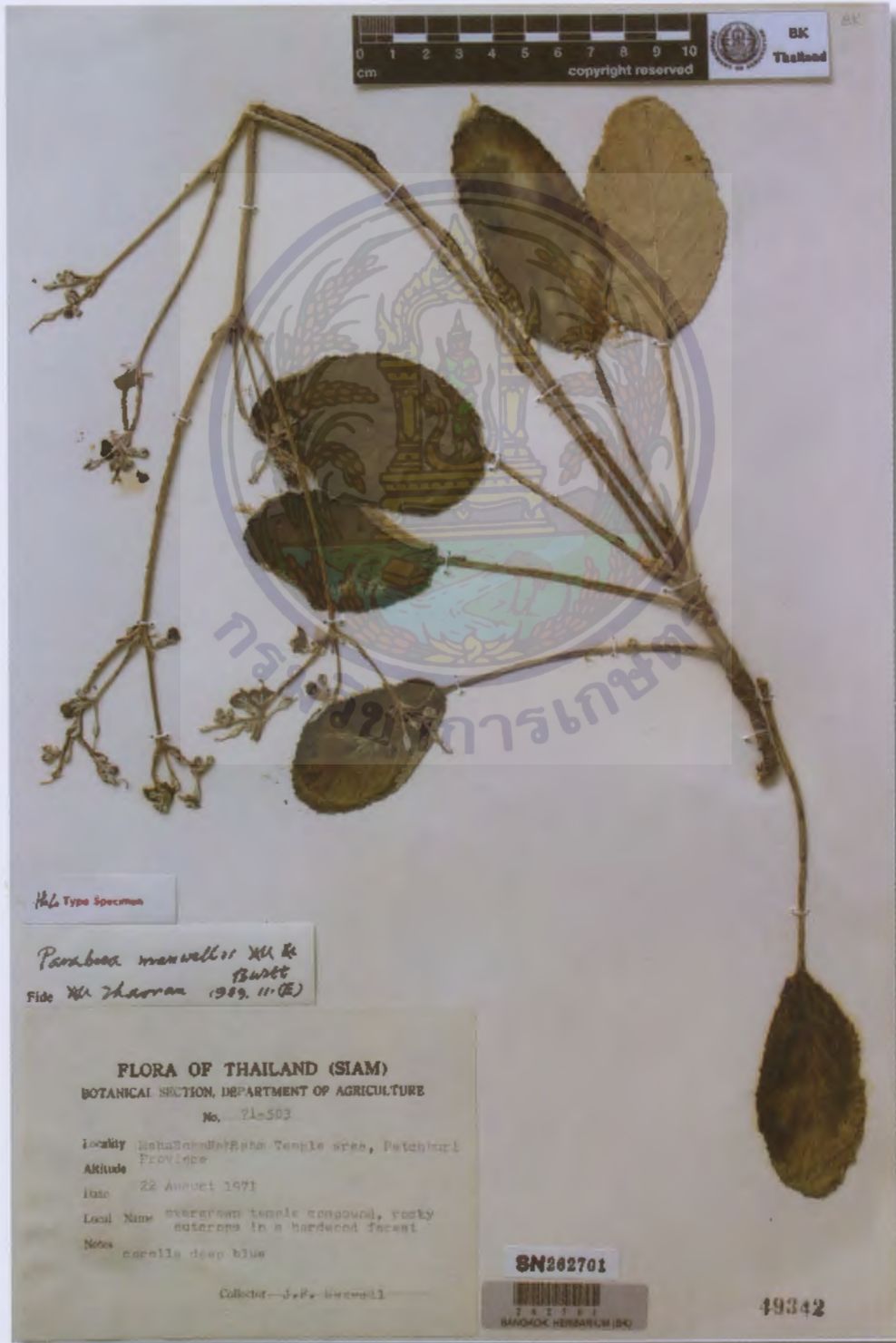

Botanical Name: *Paraboea rosea* Triboun

Family: GESNERIACEAE

BK: 65561

SN: 262923

Location: Koh Talabeng, Mu Koh Lanta, Krabi

Altitude: -

Date: September 14, 2007

Local Name: -

Notes: -

Collector: P. Triboun, P. Blenchitra & B. Sonsupab 3844



Botanical Name: *Paraboea sangwaniae* Triboun

Family: GESNERIACEAE

BK: 65562

SN: 262924

Location: Mae Fah Luang, Doi Tung, Chiang Rai

Altitude: -

Date: July 26, 2008

Local Name: -

Notes: -

Collector: P. Triboun, P. Blenchitra & B. Sonsupab 4039



Botanical Name: *Paraboea xylocaulis* Triboun

Family: GESNERIACEAE

BK: 65565

SN: 262927

Location: Mae Fah Luang, Doi Tung, Chiang Rai

Altitude: -

Date: September 25, 2010

Local Name: -

Notes: -

Collector: P. Triboun, B. Sonsupab & P. Yothakaew 4585



Botanical Name: *Mnesithea thailandica* Traiperm & Boonkerd

Family: GRAMINEAE

BK: 58649

SN: 249335

Location: Roi Ed, Suwanapoom, Nayai district, Ban Hang Hoey

Altitude: -

Date: June 10, 1982

Local Name: -

Notes: Common grass in paddy field; growing in clump of flat patches; inflorescences cream color; stamens yellow.

Collector: Y. Paisooksantivatana & S. Sutheesorn y1048-82



Botanical Name: *Ceratanthus kerrii* Doan

Family: LABIATAE

BK: 19642

SN: 233969

Location: Watana

Altitude: -

Date: October 14, 1928

Local Name: -

Notes: -

Collector: Put 1924



Botanical Name: *Leea mastersii* C.B. Clarke var. *siamensis* Craib

Family: LEEACEAE

BK: 5413

SN: 209252

Location: Me Lan, Me Hawng Sawm

Altitude: c. 600 m.

Date: May 23, 1921

Local Name: -

Notes: Leaves red; in mixed forest by stream.

Collector: A.F.G. Kerr 5485



Botanical Name: *Afgekia sericea* Craib

Family: LEGUMINOSAE

BK: 6453

SN: 210832

Location: Korat

Altitude: -

Date: August, 1924

Local Name: Tua peb chang (ถั่วแปบช้าง)

Notes: Pink flowers; climbing.

Collector: Luang Anuwat Wanarak 4



Botanical Name: *Antheroporum pierrei* Gagnep. var. *paucijugum* Craib

Family: LEGUMINOSAE

BK: 7446

SN: 212284

Location: Hoi Yang, Prachuab

Altitude: under 50 m.

Date: July 2, 1926

Local Name: Talai kao (ทะลายเข)

Notes: Small tree c. 4 m. high; flowers white, dry evergreen forest.

Collector: A.F.G. Kerr 10753



Botanical Name: *Antheroporum pierrei* Gagnep. var *paucijugum* Craib

Family: LEGUMINOSAE

BK: 7447

SN: 212287

Location: Prachuab

Altitude: 120 m.

Date: June 28, 1921

Local Name: Talai kao (ทะลายเข่า)

Notes: -

Collector: Winit 580



Botanical Name: *Bauhinia sanitwongsei* Craib

Family: LEGUMINOSAE

BK: 7890

SN: 212757

Location: Bangkok

Altitude: -

Date: January 28, 1923

Local Name: -

Notes: Large woody climber; petals pale greenish yellow, the lower two veined purple; cultivated by Dr. Yai Sanitwongsei; origin uncertain, possibly the Peninsula.

Collector: A.F.G. Kerr s.n.



Botanical Name: *Dendrolobium lanceolatum* (Dunn) Schindl. var. *microcarpum* H. Ohashi

Family: LEGUMINOSAE

BK: 6572

SN: 258003

Location: Near Wang Chao (Raheng)

Altitude: c. 100 m.

Date: November 12, 1920

Local Name: -

Notes: Shrub about 1 m. high; dry mixed jungle.

Collector: A.F.G. Kerr 4568



Botanical Name: *Desmodium hayatae* H. Ohashi

Family: LEGUMINOSAE

BK: 6659

SN: 258002

Location: Doi Chiengdao

Altitude: -

Date: December 22, 1931

Local Name: -

Notes: -

Collector: Put 4487



Botanical Name: *Desmodium megaphyllum* Zoll. var. *megaphyllum* Zoll.

Family: LEGUMINOSAE

BK: 6658

SN: 258004

Location: Doi Chiengdao

Altitude: -

Date: December 22, 1931

Local Name: กะตักนมวัว

Notes: -

Collector: Put 4496



Botanical Name: *Fordia fruticosa* Craib

Family: LEGUMINOSAE

BK: 6451

SN: 210828

Location: Me Cha, Me Hawng Sawn

Altitude: c. 400 m.

Date: May 17, 1921

Local Name: -

Notes: Flowers purple; bank of stream in mixed forest.

Collector: A.F.G. Kerr 5468



Botanical Name: *Millettia macrostachya* Call. & Hemsl. var. *tecta* Craib

Family: LEGUMINOSAE

BK: 6412

SN: 210726

Location: Lampun, Me Ao

Altitude: 310 m.

Date: November 11, 1925

Local Name: -

Notes: Tree 12 m. high. Bark smooth, uniform and [illegible]. Pod up to 1 ft. long
2 inches wide.

Collector: Winit 1570



Botanical Name: *Ormosia kerrii* Niyomdham

Family: LEGUMINOSAE

BK: 6441

SN: 212309

Location: Kamphuan, Ranong

Altitude: c. 10 m.

Date: January 16, 1929

Local Name: -

Notes: Tree c. 25 m. high; flower creamy white; evergreen forest.

Collector: A.F.G. Kerr 16680



Botanical Name: *Ormosia kerrii* Niyomdham

Family: LEGUMINOSAE

BK: 6467

SN: 212310

Location: Kao Katalawan, Pangnga

Altitude: c. 100 m.

Date: March 10, 1930

Local Name: -

Notes: Tree c. 20 m. high; in dry evergreen forest.

Collector: A.F.G. Kerr 18499



Botanical Name: *Sophora dispar* Craib

Family: LEGUMINOSAE

BK: 7450

SN: 212307

Location: Doi Chiengdao

Altitude: 1,600-2,000 m.

Date: June 4, 1921

Local Name: -

Notes: Shrub to 2 m. high; common in open grassy ground among rocks; flowers mauve.

Collector: A.F.G. Kerr 5578



Sophora dispar Craib
 BOTANICAL SECTION
 MINISTRY OF COMMERCE
 SIAM OF SIAM
 Collector's No. 5578
 Location Doi Chiengdao
 Altitude 1,600-2,000 m.
 Date June 4, 1921
 Local Name
 Notes Shrub to 2 m. high; common in open grassy ground among rocks; flowers mauve.
 A. F. G. Kerr

Botanical Name: *Lagerstroemia collettii* Craib

Family: LYTHRACEAE

BK: 10059

SN: 216575

Location: Chiangmai

Altitude: 1,000 ft.

Date: July 18, 1910

Local Name: -

Notes: -

Collector: A.F.G. Kerr 1264



Botanical Name: *Lagerstroemia collinsae* Craib

Family: LYTHRACEAE

BK: 10060

SN: 258067

Location: Sriracha

Altitude: -

Date: May 20, 1926

Local Name: ตะแบก

Notes: -

Collector: D.J. Collins 38-190



Botanical Name: *Lagerstroemia floribunda* Jack var. *brevifolia* Craib

Family: LYTHRACEAE

BK: 10069

SN: 258061

Location: Bangkok

Altitude: -

Date: August 23, 1926

Local Name: -

Notes: Tree c. 25 m. high; flowers mauve; cultivated.

Collector: A.F.G. Kerr 11028



Botanical Name: *Lagerstroemia noi* Craib

Family: LYTHRACEAE

BK: 10108

SN: 258060

Location: B. Chum Seng, Korat

Altitude: -

Date: May 24, 1929

Local Name: -

Notes: Shrub about 3-4 ft. high.

Collector: Nai Noe 246



Botanical Name: *Lagerstroemia ovalifolia* Teijsm. & Binn.
var. *ruptilus* Furtado & Montien

Family: LYTHRACEAE

BK: 10138

SN: 262928

Location: Ban Kamung Toh Moh

Altitude: 300 ft.

Date: April 29, 1931

Local Name: -

Notes: Small tree on river banks fl. purple.

Collector: M.C. Lakshnakara 836



Botanical Name: *Lagerstroemia villosa* Wall. var. *sparsior* Craib

Family: LYTHRACEAE

BK: 10130

SN: 262929

Location: Wangka, Kanburi

Altitude: c. 200 m.

Date: February 7, 1926

Local Name: -

Notes: Tree c. 8 m. high; bamboo forest.

Collector: A.F.G. Kerr 10461

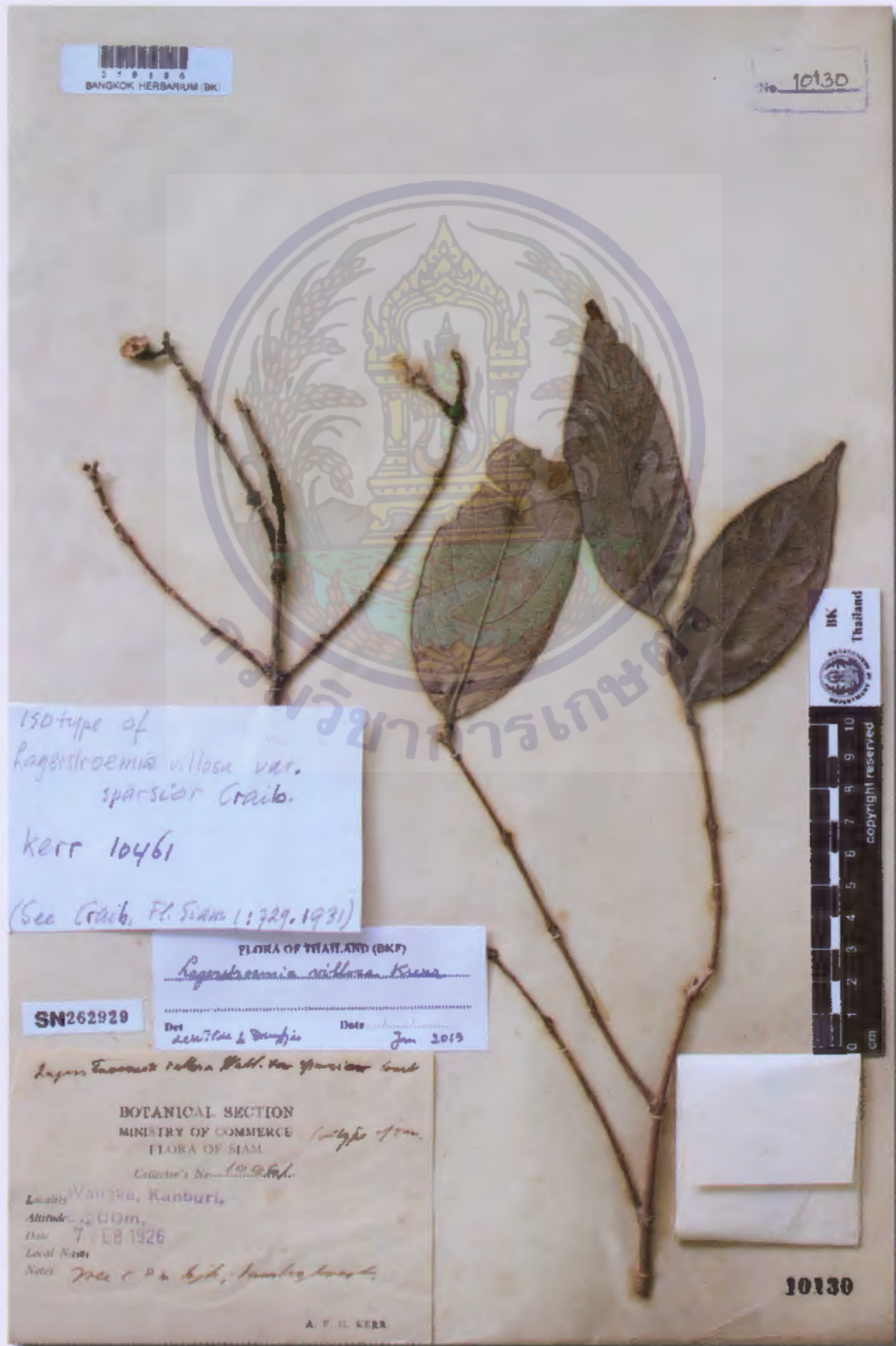

Botanical Name: *Michelia kerrii* Craib

Family: MAGNOLIACEAE

BK: 154

SN: 200415

Location: Doi Sutep

Altitude: c. 1,650 m.

Date: December 22, 1920

Local Name: -

Notes: Tree about 10 m. high; white, scented flower; evergreen jungle.

Collector: A.F.G. Kerr 4679



Botanical Name: *Ardisia atrovirens* K. Larsen & C.M. Hu

Family: MYRSINACEAE

BK: 58974

SN: 224410

Location: Kao Panom Ben Jar, Krabi

Altitude: -

Date: July 19, 1982

Local Name: -

Notes: Shrub 1 m. high; flowers pink; in evergreen forest.

Collector: Sakol Sutisorn 5292



Botanical Name: *Ardisia puberula* H.R. Fletcher

Family: MYRSINACEAE

BK: 14273

SN: 257212

Location: Bukit, Pattani

Altitude: -

Date: January 25, 1931

Local Name: -

Notes: -

Collector: Put 3639



Botanical Name: *Dendrobium ciliatilabellum* Seidenf.

Family: ORCHIDACEAE

BK: 43648

SN: 243839

Location: Kao Khieo

Altitude: c. 1,100 m.

Date: October 12, 1969

Local Name: -

Notes: Orchid on the twig in evergreen forest; flowers creamy yellow, lip with purple streaks, tip of midlobe creamy yellow, also in liquid collection.

Collector: Kasem Chantaraprasong 614

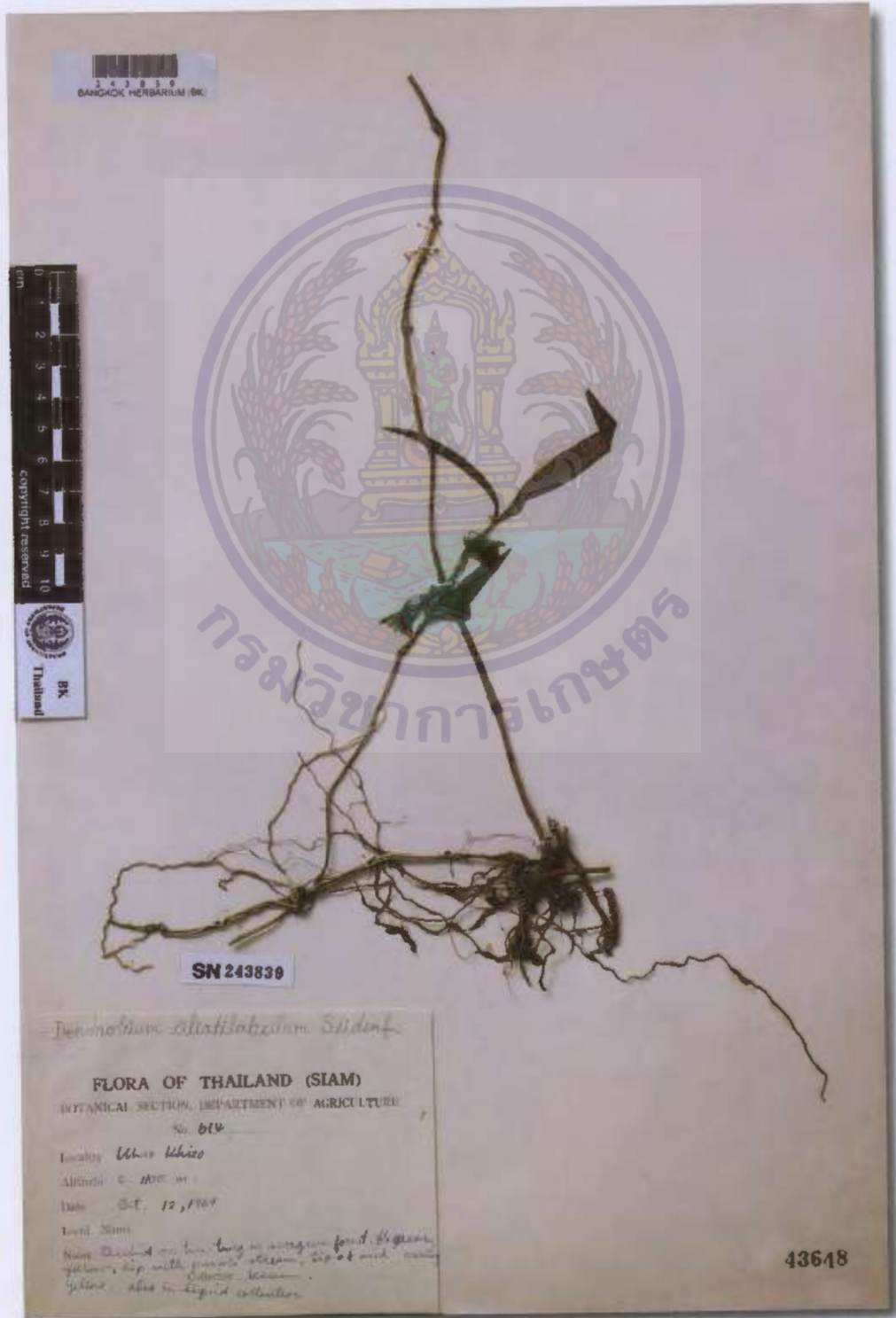

Dendrobium ciliatilabellum Seidenf.

FLORA OF THAILAND (SIAM)
 BOTANICAL SECTION, DEPARTMENT OF AGRICULTURE
 No. 614

Locality: *Wao Khieo*
 Altitude: *c. 1100 m.*
 Date: *Oct. 12, 1969*
 Loc. No.: *614*

Note: *Orchid on tree twig in evergreen forest. Flowers*
yellow, lip with purple streaks, tip of midlobe
yellow. Also in liquid collection.
 Collector: *Kasem*

43648

Botanical Name: *Pittosporum kerrii* Craib

Family: PITTOSPORACEAE

BK: 1524

SN: 202967

Location: Doi Chiengdao

Altitude: c. 1,900 m.

Date: November 5, 1922

Local Name: -

Notes: Tree about 5 m. high; open evergreen on rocky peak.

Collector: A.F.G. Kerr 6580



Botanical Name: *Polygala ardisioides* Craib

Family: POLYGALACEAE

BK: 1559

SN: 203027

Location: Nakawn Sawan, near Wang Chao

Altitude: c. 100 m.

Date: November 12, 1920

Local Name: -

Notes: Flowers green and purple; along dry mixed jungle.

Collector: A.F.G. Kerr 4571



Botanical Name: *Polygala kerrii* Craib

Family: POLYGALACEAE

BK: 1577

SN: 203083

Location: Doi Intanon

Altitude: c. 2,100 m.

Date: May 3, 1921

Local Name: -

Notes: Shrub about 3 m. high; flowers bright yellow; open ridge.

Collector: A.F.G. Kerr 5326



Botanical Name: *Canthium nitidum* Craib var. *suboblique* Craib

Family: RUBIACEAE

BK: 11925

SN: 221660

Location: Hui Yang, Prachuap

Altitude: -

Date: October 2, 1930

Local Name: ปะเ

Notes: -

Collector: Put 3174



Botanical Name: *Lindernia rivularis* Kerr ex Barnett

Family: SCROPHULARIACEAE

BK: 17366

SN: 230068

Location: Hin Dat, Kanburi

Altitude: -

Date: July 12, 1926

Local Name: ผักปิ้งน้ำ

Notes: ดอกสีม่วงอ่อน ๆ

Collector: Put 120



Botanical Name: *Lindernia rivularis* Kerr ex Barnett

Family: SCROPHULARIACEAE

BK: 17367

SN: 230067

Location: Kanburi

Altitude: c. 50 m.

Date: January 3, 1926

Local Name: -

Notes: Flowers purple; growing in shallow stream.

Collector: A.F.G. Kerr 10137



Botanical Name: *Burretiodendron umbellatum* Kosterm.

Family: TILIACEAE

BK: 3148

SN: 257537

Location: Muak Lek, Saraburi

Altitude: -

Date: June 24, 1930

Local Name: -

Notes: -

Collector: Put 3080



Botanical Name: *Alsodeia immersa* Craib

Family: VIOLACEAE

BK: 1259

SN: 257581

Location: Klawng Kung, Nakawn Sawawn

Altitude: c. 100 m.

Date: May 29, 1922

Local Name: -

Notes: Shrub about 1.5 m. high; evergreen forest.

Collector: A.F.G. Kerr 6011A

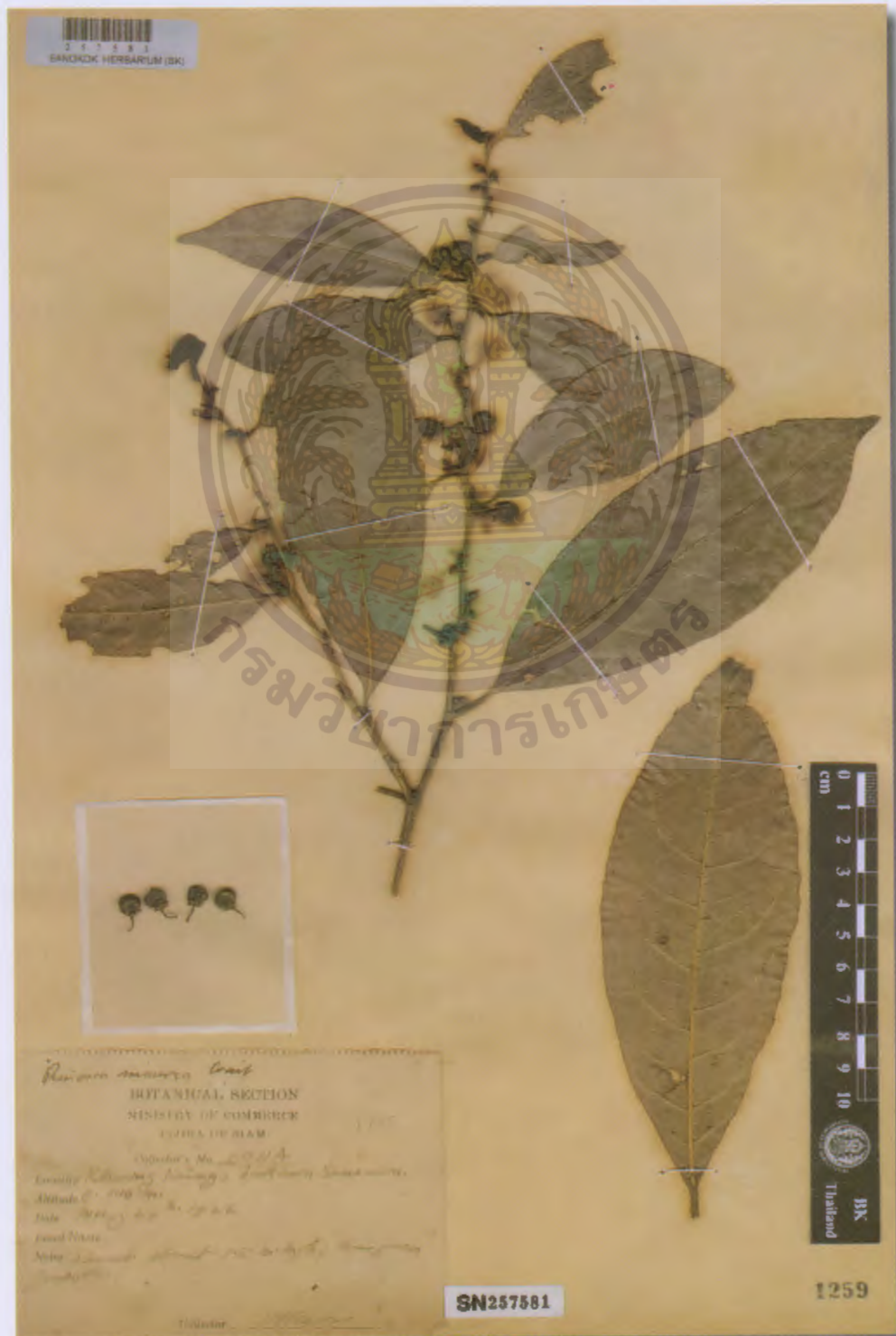

Botanical Name: *Alsodeia smithiae* Craib

Family: VIOLACEAE

BK: 1265

SN: 257583

Location: Khao Kao

Altitude: 60 m.

Date: February, 1922

Local Name: -

Notes: Ft. hill. Small tree 3 m. Fl. white.

Collector: Eryl Smith 510

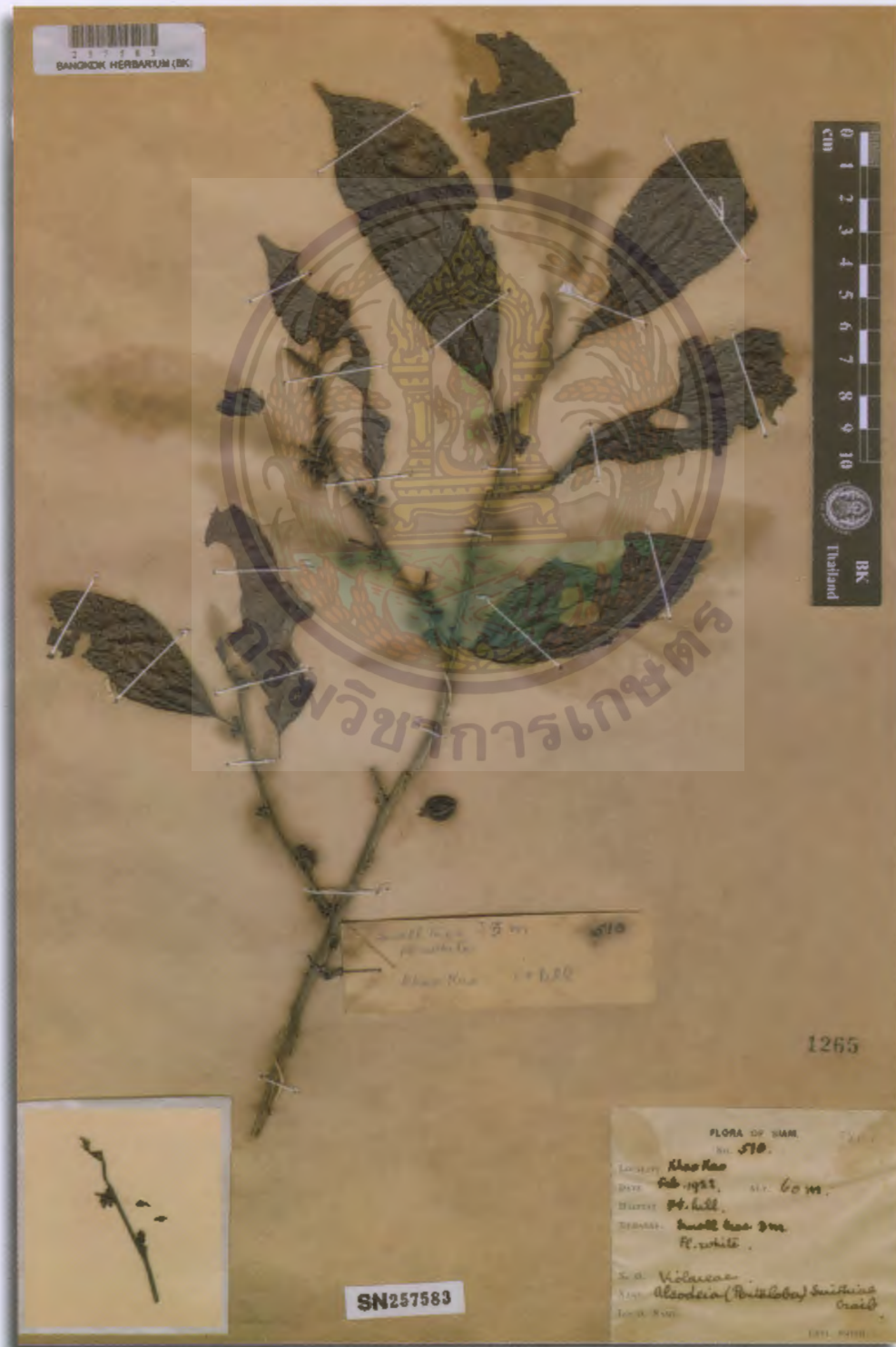

Botanical Name: *Rinorea fistulosa* Craib

Family: VIOLACEAE

BK: 1256

SN: 257582

Location: Muk Dahan, Nakawn Panom

Altitude: c. 200 m.

Date: February 5, 1924

Local Name: -

Notes: Thin shrub to 1 m. high; mixed forest.

Collector: A.F.G. Kerr 8394



Botanical Name: *Rinorea helicterifolia* Craib

Family: VIOLACEAE

BK: 1257

SN: 257580

Location: Bukit, Pattani

Altitude: c. 300 m.

Date: July 7, 1923

Local Name: -

Notes: Small tree about 5 m. high; evergreen forest.

Collector: A.F.G. Kerr 7092

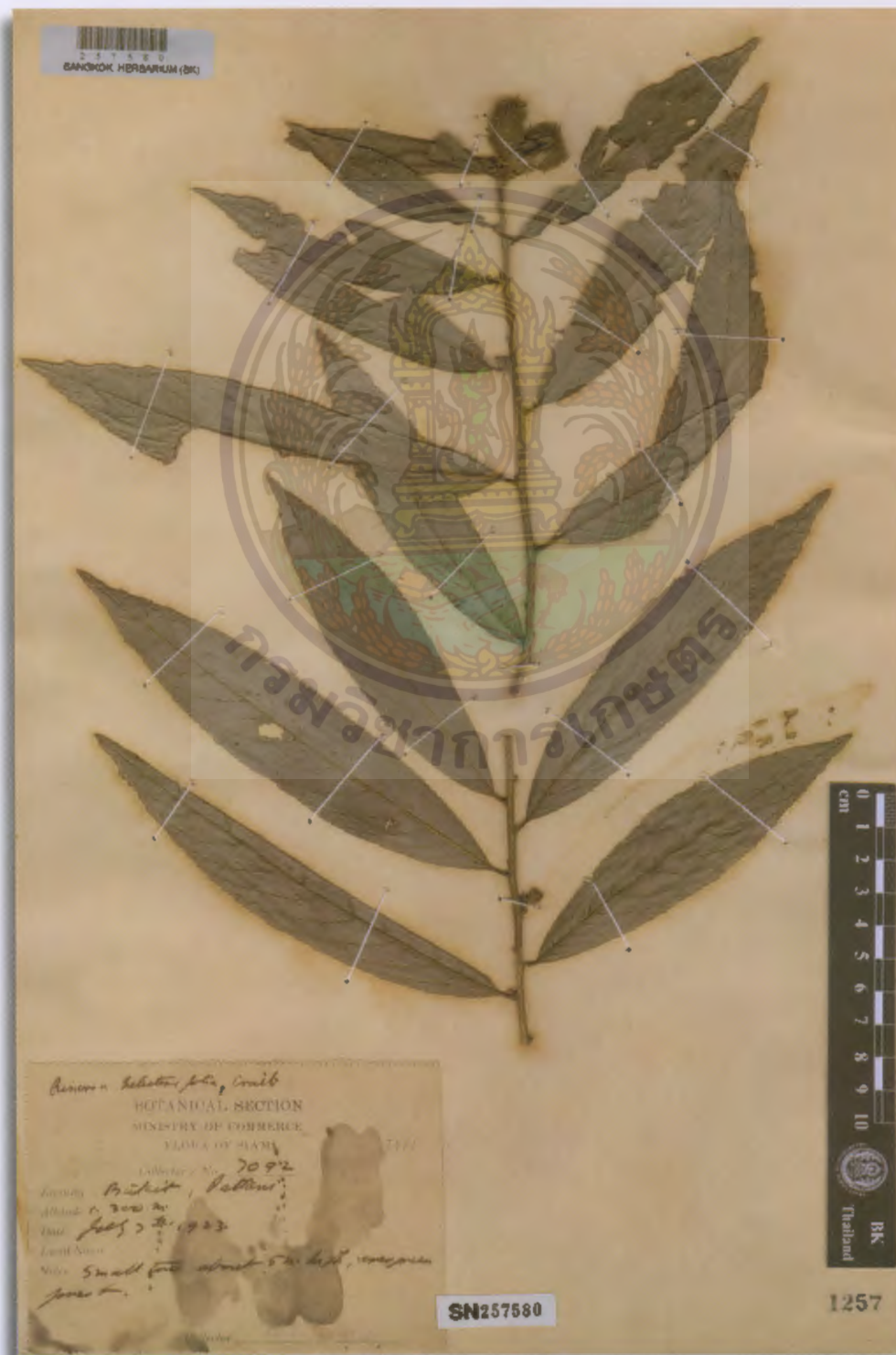

Botanical Name: *Viola angkae* Craib

Family: VIOLACEAE

BK: 1348

SN: 257584

Location: Pa Ngem, Doi Angka (Intanon)

Altitude: c. 2,100 m.

Date: July 17, 1922

Local Name: -

Notes: Flowers yellow, purple lines in throat; between tufts of short grass on open slope.

Collector: A.F.G. Kerr 6312



Botanical Name: *Ampelocissus rupicola* Craib

Family: VITACEAE

BK: 5213

SN: 257585

Location: Kao Luang, Sukotai

Altitude: c. 1,000 m.

Date: May 4, 1922

Local Name: -

Notes: Trailing over rocks.

Collector: A.F.G. Kerr 5942



Botanical Name: *Cissus dissecta* Craib

Family: VITACEAE

BK: 5227

SN: 257586

Location: Ratburi

Altitude: under 50 m.

Date: July 16, 1924

Local Name: -

Notes: Erect; in deciduous forest.

Collector: A.F.G. Kerr 9008



Botanical Name: *Tetrastigma bambusetorum* Craib

Family: VITACEAE

BK: 5288

SN: 257588

Location: Chieng Kan, Loi

Altitude: c. 200 m.

Date: March 25, 1924

Local Name: -

Notes: In bamboo jungle by dry stream.

Collector: A.F.G. Kerr 8804



Botanical Name: *Tetrastigma tenue* Craib

Family: VITACEAE

BK: 5294

SN: 257587

Location: Pu, Udawn

Altitude: c. 200 m.

Date: March 3, 1924

Local Name: -

Notes: Climbing on undergrowth in evergreen forest.

Collector: A.F.G. Kerr 8605



Botanical Name: *Xanthophyllum affine* Korth. ex Miq. var. *puberulum* Craib

Family: XANTHOPHYLLACEAE

BK: 1634

SN: 257589

Location: Banang Sta, Pattani

Altitude: c. 100 m.

Date: July 25, 1923

Local Name: Minyak bagao

Notes: Medium sized tree; evergreen forest (material from fallen tree).

Collector: A.F.G. Kerr 7323

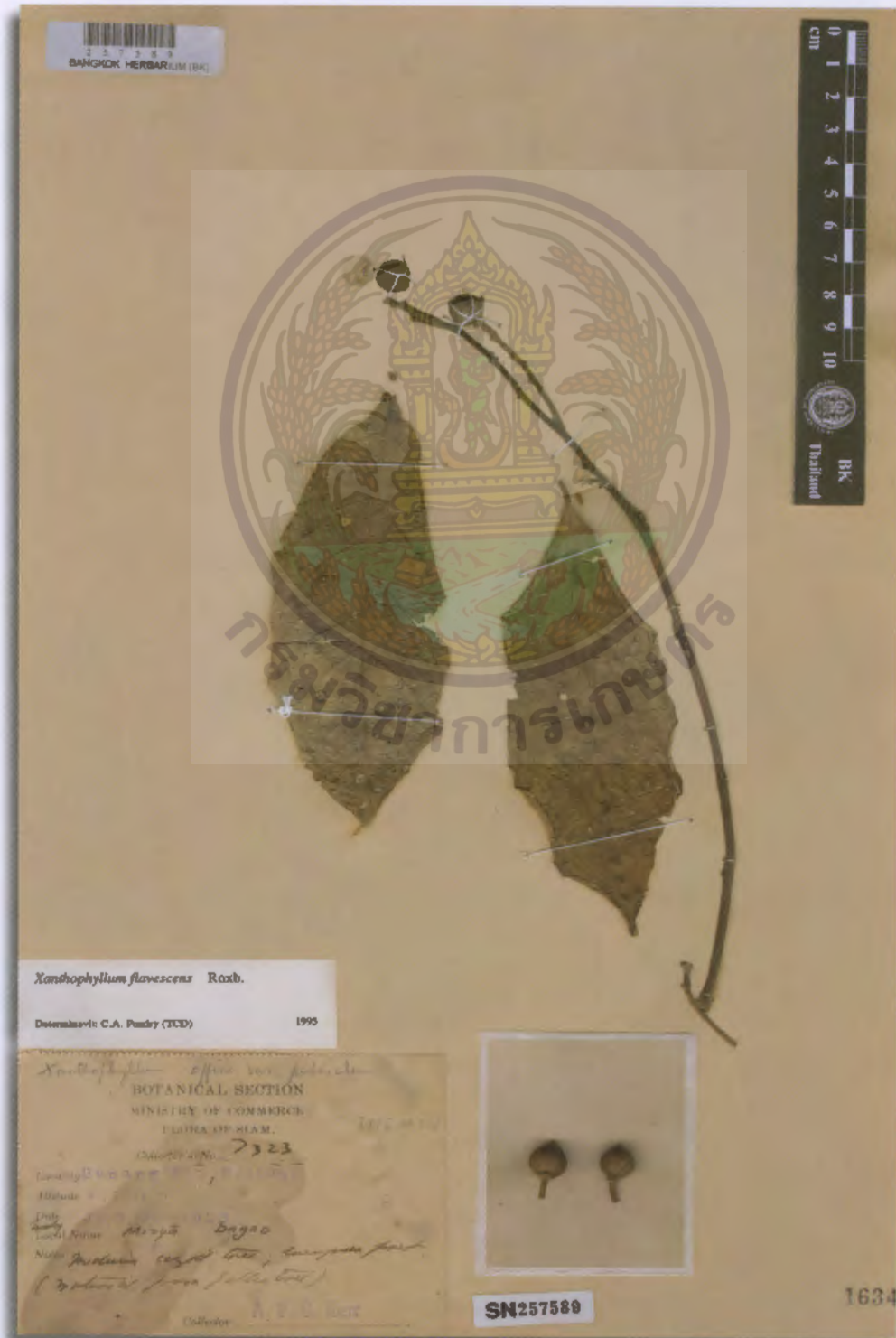

Botanical Name: *Xanthophyllum obliquum* Craib

Family: XANTHOPHYLLACEAE

BK: 1647

SN: 257591

Location: Kao Keo Kang, Dan Sai

Altitude: c. 1,100 m.

Date: April 7, 1922

Local Name: -

Notes: Tree about 20 m. high; evergreen forest.

Collector: A.F.G. Kerr 5766



257591
BANGKOK HERBARIUM (BK)

Xanthophyllum flavescens Roxb.
Determined by: C.A. Pundy (TCD) 1995

Xanthophyllum obliquum Craib
BOTANICAL SECTION
MINISTRY OF COMMERCE
THAILAND
Collector's No. 5766
Locality Kao Keo Kang, Dan Sai
Altitude c. 1100 m.
Date April 7th 1922
Local Name
Notes Tree about 20 m. high; evergreen forest

SN257591

0 1 2 3 4 5 6 7 8 9 10
cm
BK
Thailand

1647

Botanical Name: *Xanthophyllum obliquum* Craib var. *viride* Craib

Family: XANTHOPHYLLACEAE

BK: 1646

SN: 257590

Location: Kao Keo Kang, Dan Sai

Altitude: c. 1,300 m.

Date: April 9, 1922

Local Name: -

Notes: Tree about 20 m. high; evergreen forest.

Collector: A.F.G. Kerr 5766A

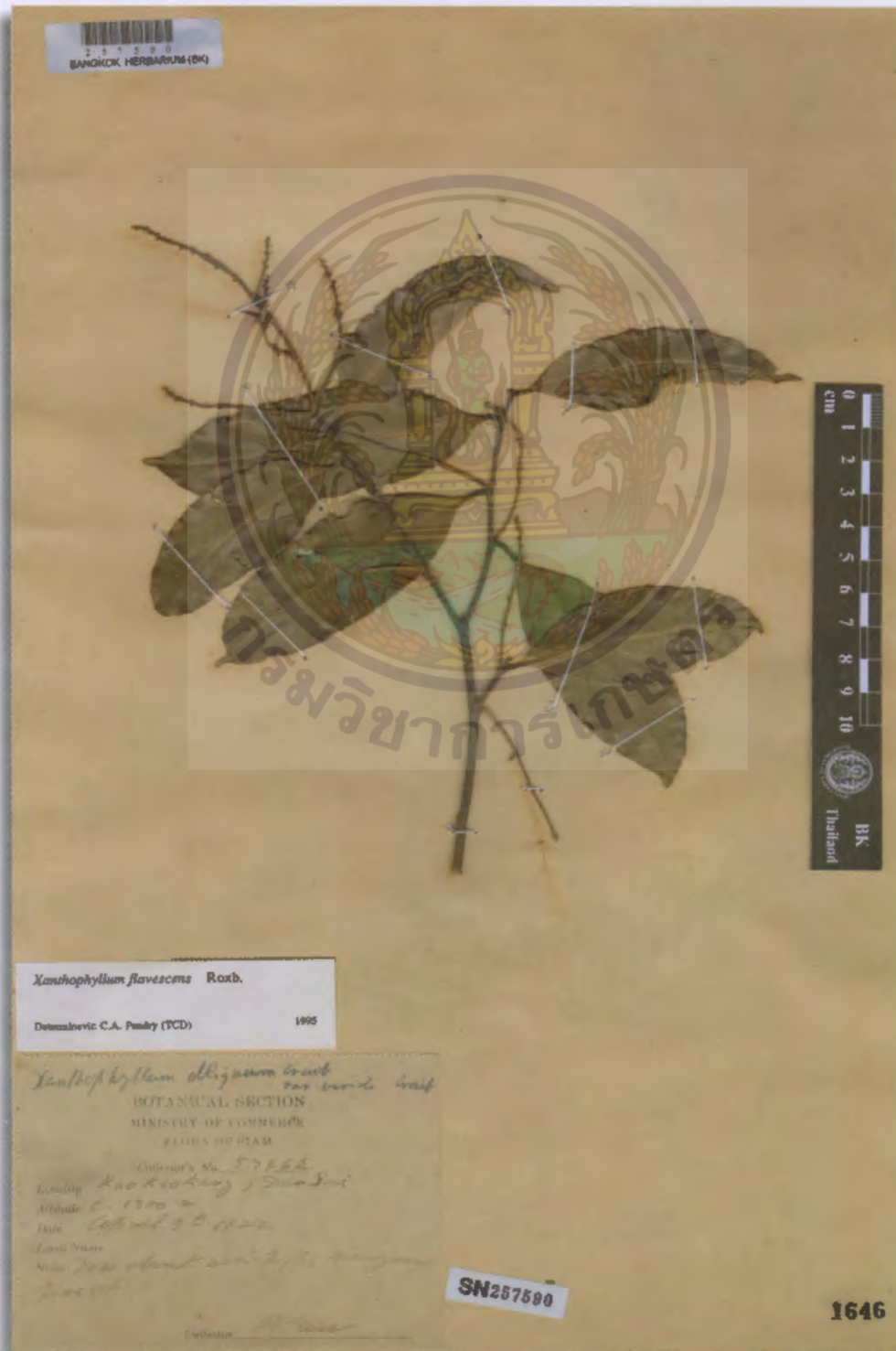

Botanical Name: *Xanthophyllum siamense* Craib

Family: XANTHOPHYLLACEAE

BK: 1650

SN: 257592

Location: Ban Kwang He

Altitude: 960 m.

Date: March 31, 1915

Local Name: -

Notes: -

Collector: A.F.G. Kerr 3583



Botanical Name: *Boesenbergia basispicata* K. Larsen ex Siriruga

Family: ZINGIBERACEAE

BK: 59343

SN: 257593

Location: Kao Luang, N.Sritamarat

Altitude: c. 300 m.

Date: May 2, 1928

Local Name: -

Notes: Flowers white, with pink markings on lip; in evergreen forest.

Collector: A.F.G. Kerr 15575

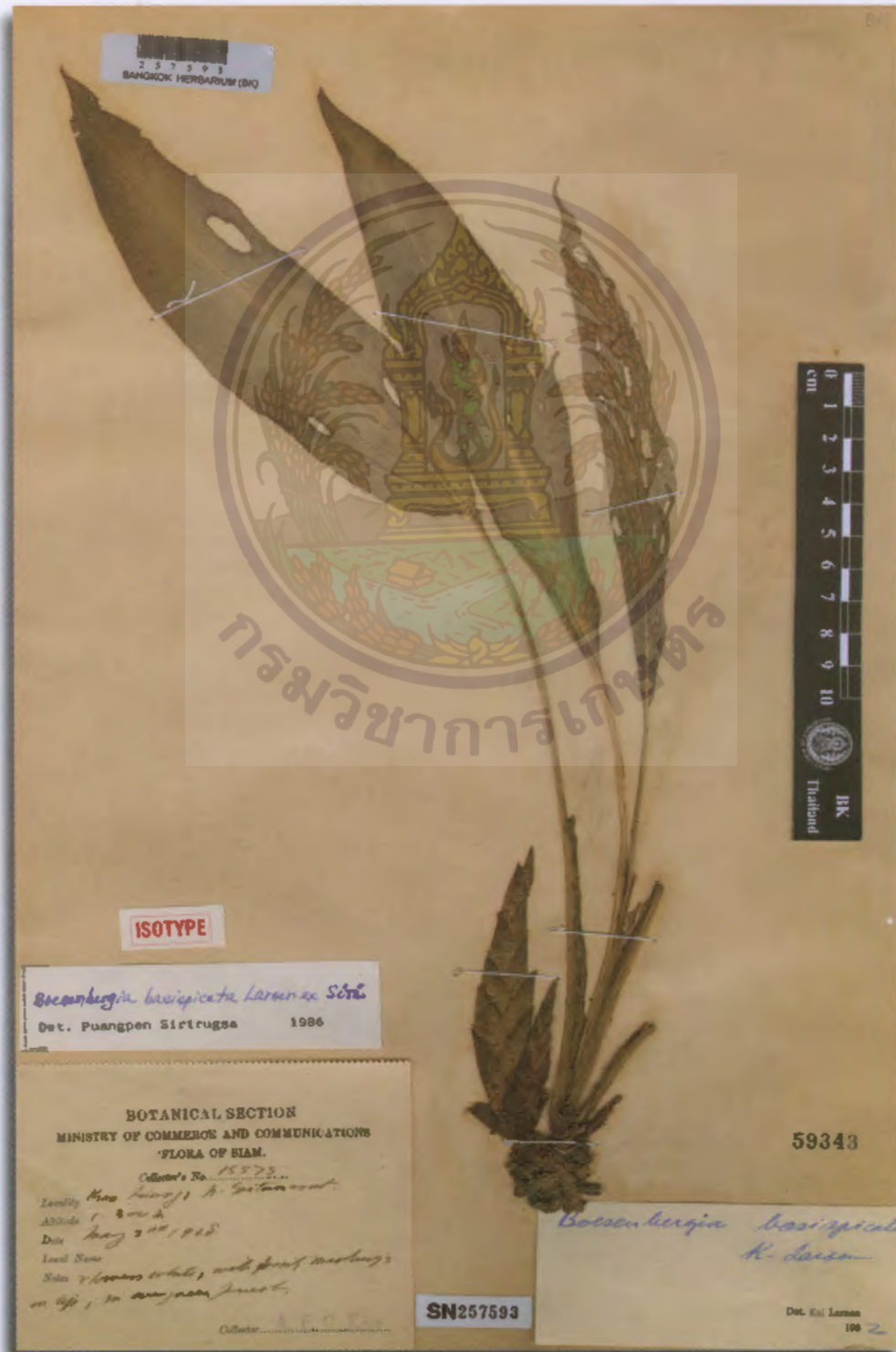

Botanical Name: *Boesenbergia collinsii* Mood & L.M. Prince

Family: ZINGIBERACEAE

BK: 065864

SN: 263258

Location: Cultivated in Hawaii, USA

Altitude: c. 300 m.

Date: November 1, 2012

Local Name: -

Notes: Living plant originally collected in Loei Province, eastern border with Nong Bua Lamphu Prov. on road to Udon Thani, c. 300 m, Aug. 2003 as Collins T-3068.

Collector: J. Mood 12P171



Botanical Name: *Boesenbergia hamiltonii* Mood, S. Dey & L.M. Prince

Family: ZINGIBERACEAE

BK: 065868

SN: 263262

Location: India, Meghalaya State, Riboha Dist., Nongpoh area.

Altitude: 350 m.

Date: July 2009

Local Name: -

Notes: Tropical semi-evergreen forest on steep hillside along highway.

Collector: S. Dey NU 53 (sheet 1)



Botanical Name: *Boesenbergia hamiltonii* Mood, S. Dey & L.M. Prince

Family: ZINGIBERACEAE

BK: 065869

SN: 263263

Location: India, Meghalaya State, Riboha Dist., Nongpoh area.

Altitude: 350 m.

Date: July 2009

Local Name: -

Notes: Tropical semi-evergreen forest on steep hillside along highway.

Collector: S. Dey NU 53 (sheet 2)



Botanical Name: *Boesenbergia kerrii* Mood, L.M. Prince & Triboun

Family: ZINGIBERACEAE

BK: 065866

SN: 263260

Location: Cultivated in Hawaii, USA

Altitude: c. 600 m.

Date: November 1, 2012

Local Name: -

Notes: Living plant originally collected in Tak Province, Khao Pa Wo Dist., near Mae Sot, c. 600 m, 8 September 2010 as Mood & Triboun 2044.

Collector: J. Mood & P. Triboun 12P170



Botanical Name: *Boesenbergia kingii* Mood & L.M. Prince

Family: ZINGIBERACEAE

BK: 065862

SN: 263256

Location: Cultivated in Hawaii, USA

Altitude: c. 200 m.

Date: November 1, 2012

Local Name: -

Notes: Living plant originally collected in Kanchanaburi Province, Huai Kayeng, c. 200 m, 21 August 2011 as Mood & Vatcharakorn 3074.

Collector: J. Mood 12P173



Botanical Name: *Boesenbergia maxwellii* Mood, L.M. Prince & Triboun

Family: ZINGIBERACEAE

BK: 065863

SN: 263257

Location: Cultivated in Hawaii, USA

Altitude: c. 750 m.

Date: November 1, 2012

Local Name: -

Notes: Living plant originally collected in Tak Province, Mae Lamung, c. 750 m,
9 July 2010 as Mood & Triboun 2032.

Collector: J. Mood 12P172



Botanical Name: *Boesenbergia petiolata* Sirirugsa

Family: ZINGIBERACEAE

BK: 1658

SN: 257594

Location: Sahn Lahn forest, Muang District, Saraburi Province

Altitude: 200 m.

Date: June 29, 1974

Local Name: -

Notes: Corolla whitish, staminodes light yellowish, lip: sides light yellowish, mid area white with red dots and streaks. Rocky bamboo-hardwood forest.

Collector: J.F. Maxwell 74-631



Botanical Name: *Globba winitii* C.H. Wright

Family: ZINGIBERACEAE

BK: 44970

SN: 257595

Location: Mae Kor, Lampun

Altitude: 420 m.

Date: September 8, 1924

Local Name: -

Notes: Stem erect, up to $\frac{1}{2}$ m. high. Fl. Yellow, bracts rosy-purple, sometimes dark-purple.

On moist [shore] bank of stream. Very [loose].

Collector: Winit 1228



Botanical Name: *Kaempferia filifolia* K. Larsen

Family: ZINGIBERACEAE

BK: 25245

SN: 257596

Location: Pu Wat, Nakawn Panom

Altitude: c. 300 m.

Date: May 16, 1932

Local Name: Ban Kam (บ้านคำ)

Notes: Flowers white; opening about dusk, in shallow soil on open rocky slopes.

Collector: A.F.G. Kerr 21500



Botanical Name: *Kaempferia spoliata* Sirirugsa

Family: ZINGIBERACEAE

BK: 56529

SN: 257597

Location: Dongrak Range at Chong Bat Lak; Kantaralak District,

Sisaket Province (14.30 N 104.00 E)

Altitude: 450 m.

Date: August 14, 1976

Local Name: -

Notes: Erect herb. Bracts green, entire flower white. Open, wet, sandy zones; savanna.

Collector: J.F. Maxwell 76-493



2 3 7 5 9 7
BANGKOK HERBARIUM (BK)



BOTANISK INSTITUT AARHUS UNIVERSITET-HENSØRUM AARHUS
Kaempferia spoliata P. Sirirugsa
Iso type!
on *P. Sirirugsa* 1968

Iso type

IN LIQUID COLLECTION
FLORA OF THAILAND (SIAM)
BOTANICAL SECTION, DEPARTMENT OF AGRICULTURE
No. 76-493
Locality Dongrak Range at Chong Bat Lak;
Kantaralak District, Sisaket Province
Altitude 450 m
Date 14 August 1976; 14.30°N, 104.00°E
Local Name erect herb
Notes open, wet, sandy zones; savanna
bracts green, entire flower white

BANGKOK HERBARIUM
TYPE SPECIMEN
1920

Collector J.F. Maxwell

SN257597

56529

Botanical Name: *Plagiostachys mucida* Holttum

Family: ZINGIBERACEAE

BK: 25939

SN: 257598

Location: Ulu Bendong, Malaysia

Altitude: 500 ft.

Date: November 6, 1935

Local Name: -

Notes: Swamp.

Collector: E.J.H. Corner SFN30271



FLORA OF KEMAMAN, MALAYA.
 DISTRIBUTED FROM THE HERBARIUM
 BOTANIC GARDENS, SINGAPORE
 No. S.F.N. 30271 Date 6th Nov. 1935.
 Name *Plagiostachys mucida* Holttum
 Verno. Name
 Coll. E.J.H. Corner Det. R.H. Holttum
 Locality Ulu Bendong, Swamp.
 Habitat Alt. 500 ft.
 Notes type collection.

Dupli: to KING, K. L., LAY, A., NANYI.
 HANOI, HAN & HIRI.
 (BK)

SN257598

25939

Botanical Name: *Zingiber longibracteatum* Theilade

Family: ZINGIBERACEAE

BK: 55150

SN: 256544

Location: Khao Chong, Trang Province

Altitude: 150 m.

Date: August 15, 1975

Local Name: -

Notes: Shaded evergreen forest at the base of a limestone mountain. Leaf stems 100-150 cm tall with c. 20 leaves, the lowest 1-2 very reduced; bracts and calyx red, corolla tube yellowish, lobes reddish, staminodes with maroon blots on yellow, lip similar but lighter yellow.

Collector: J.F. Maxwell 75-878





ดัชนีรายชื่อพรรณไม้ต้นแบบในพิพิธภัณฑ์พืชกรุงเทพ เล่ม 6
(Index of Type Specimens in Bangkok Herbarium Volume VI)

ANACARDIACEAE

Mangifera camptosperma Pierre var. *linearifolia* Mukh. 3

ANNONACEAE

Alphonsea pallescens Craib 4

Orophea fusca Craib 5

Oxymitra discolor Craib 6

BALSAMINACEAE

Impatiens longiloba Craib 7

Impatiens siamensis T. Shimizu 8

CAPPARIDACEAE

Capparis adunca Craib 9

Capparis latifolia Craib 10

Capparis subhorrida Craib 11

COMBRETACEAE

Combretum chinense Roxb. 12

Combretum chinense Roxb. var. *porterianum* C.B. Clarke 13

Combretum kunstleri King 14

Combretum kunstleri King var. *rectineve* Craib 15

Combretum nigrescens King 16

Combretum winitii Craib 17

Combretum yunnanense Exell 18

CONVOLVULACEAE

Erycibe hololobula Kerr 19

Porana bialata Kerr 20

DICHAPETALACEAE

Dichapetalum kerrii Craib 21

EBENACEAE

Diospyros addita H.R. Fletcher 22

FAGACEAE

Lithocarpus aggregatus Barnett 23

FLACOURTIACEAE

<i>Hydnocarpus kurzii</i> (King) Warb. var. <i>conica</i> Craib	24
<i>Scolopia rhinantha</i> Clos var. <i>siamensis</i> Craib	25

GESNERIACEAE

<i>Damrongia cyanantha</i> Triboun	26
<i>Paraboea doitungensis</i> Triboun & D.J. Middleton	27, 28
<i>Paraboea harroviana</i> (Craib) Z.R. Xu var. <i>ovata</i> Z.R. Xu	29, 30
<i>Paraboea rosea</i> Triboun	31
<i>Paraboea sangwaniae</i> Triboun	32
<i>Paraboea xylocaulis</i> Triboun	33

GRAMINEAE

<i>Mnesithea thailandica</i> Traiperm & Boonkerd	34
--	----

LABIATAE

<i>Ceratanthus kerrii</i> Doan	35
--------------------------------	----

LEEACEAE

<i>Leea mastersii</i> C.B. Clarke var. <i>siamensis</i> Craib	36
---	----

LEGUMINOSAE

<i>Afgekia sericea</i> Craib	37
<i>Antheroporum pierreii</i> Gagnep. var. <i>paucijugum</i> Craib	38, 39
<i>Bauhinia sanitwongsei</i> Craib	40
<i>Dendrolobium lanceolatum</i> (Dunn) Schindl. var. <i>microcarpum</i> H. Ohashi	41
<i>Desmodium hayatae</i> H. Ohashi	42
<i>Desmodium megaphyllum</i> Zoll. var. <i>megaphyllum</i> Zoll.	43
<i>Fordia fruticosa</i> Craib	44
<i>Millettia macrostachya</i> Call. & Hemsl. var. <i>tecta</i> Craib	45
<i>Ormosia kerrii</i> Niyomdham	46, 47
<i>Sophora dispar</i> Craib	48

LYTHRACEAE

<i>Lagerstroemia collettii</i> Craib	49
<i>Lagerstroemia collinsae</i> Craib	50
<i>Lagerstroemia floribunda</i> Jack var. <i>brevifolia</i> Craib	51
<i>Lagerstroemia noei</i> Craib	52
<i>Lagerstroemia ovalifolia</i> Teijsm. & Binn. var. <i>ruptilus</i> Furtado & Montien	53
<i>Lagerstroemia villosa</i> Wall. var. <i>sparsior</i> Craib	54

MAGNOLIACEAE	
<i>Michelia kerrii</i> Craib	55
MYRSINACEAE	
<i>Ardisia atrovirens</i> K. Larsen & C.M. Hu	56
<i>Ardisia puberula</i> H.R. Fletcher	57
ORCHIDACEAE	
<i>Dendrobium ciliatilabellum</i> Seidenf.	58
PITTOSPORACEAE	
<i>Pittosporum kerrii</i> Craib	59
POLYGALACEAE	
<i>Polygala ardisioides</i> Craib	60
<i>Polygala kerrii</i> Craib	61
RUBIACEAE	
<i>Canthium nitidum</i> Craib var. <i>suboblique</i> Craib	62
SCROPHULARIACEAE	
<i>Lindernia rivularis</i> Kerr ex Barnett	63, 64
TILIACEAE	
<i>Burretiodendron umbellatum</i> Kosterm.	65
VIOLACEAE	
<i>Alsodeia immersa</i> Craib	66
<i>Alsodeia smithiae</i> Craib	67
<i>Rinorea fistulosa</i> Craib	68
<i>Rinorea helicterifolia</i> Craib	69
<i>Viola angkae</i> Craib	70
VITACEAE	
<i>Ampelocissus rupicola</i> Craib	71
<i>Cissus dissecta</i> Craib	72
<i>Tetrastigma bambusetorum</i> Craib	73
<i>Tetrastigma tenue</i> Craib	74
XANTHOPHYLLACEAE	
<i>Xanthophyllum affine</i> Korth. ex Miq. var. <i>puberulum</i> Craib	75
<i>Xanthophyllum obliquum</i> Craib	76

<i>Xanthophyllum obliquum</i> Craib var. <i>viride</i> Craib	77
<i>Xanthophyllum siamense</i> Craib	78

ZINGIBERACEAE

<i>Boesenbergia basispicata</i> K. Larsen ex Sirirugsa	79
<i>Boesenbergia collinsii</i> Mood & L.M. Prince	80
<i>Boesenbergia hamiltonii</i> Mood, S. Dey & L.M. Prince	81, 82
<i>Boesenbergia kerrii</i> Mood, L.M. Prince & Triboun	83
<i>Boesenbergia kingii</i> Mood & L.M. Prince	84
<i>Boesenbergia maxwellii</i> Mood, L.M. Prince & Triboun	85
<i>Boesenbergia petiolata</i> Sirirugsa	86
<i>Globba winitii</i> C.H. Wright	87
<i>Kaempferia filifolia</i> K. Larsen	88
<i>Kaempferia spoliata</i> Sirirugsa	89
<i>Plagiostachys mucida</i> Holtum	90
<i>Zingiber longibracteatum</i> Theilade	91



รายชื่อพรรณไม้ต้นแบบ
และหมายเลขผู้เก็บในพิพิธภัณฑ์พืชกรุงเทพ



List of Type Specimens
and Collector Numbers in Bangkok Herbarium

รายชื่อพรรณไม้ต้นแบบและหมายเลขผู้เก็บ

ชื่อวิทยาศาสตร์ (Scientific Name)	หมายเลขผู้เก็บ (Collector Number)	เล่มที่:หน้า (Volume:Page)
A		
<i>Acacia macrocephala</i> Lace var. <i>siamensis</i> Craib	Kerr 10357	III:31
<i>Acacia meeboldii</i> Craib	Kerr 12197	III:32
<i>Acacia siamensis</i> Craib	Kerr 8221	III:33
<i>Acacia thailandica</i> I.C. Nielsen	Put 2537	III:34
ACANTHACEAE		I:3-53
<i>Actephila collinsae</i> Hunter	Winit 552	II:99
<i>Actinodaphne amabilis</i> Kosterm.	Kerr 16931	III:14
<i>Actinodaphne perglabra</i> Kosterm.	Put 4323	III:15
<i>Adenia angustisepala</i> Craib	Kerr 12812	IV:84
<i>Adenia linearis</i> Craib	Kerr 13725	IV:85
<i>Adenia nicobarica</i> King var. <i>obliqua</i> Craib	Kerr 15242	IV:86
<i>Adina dissimilis</i> Craib	Kerr 18977	IV:96
<i>Adina nobilis</i> Geddes	Kerr 5767	IV:97
<i>Adina parvula</i> Geddes	Winit 675	IV:98
<i>Adina polycephala</i> Benth. var. <i>noei</i> Craib	Kerr 16486	IV:99
<i>Adina polycephaloides</i> Craib	Winit 1860	IV:100
<i>Adinandra oblonga</i> Craib	Kerr 5923	V:154
<i>Aerides pedunculata</i> Kerr	Smith s.n.	IV:49
<i>Aetheolirion stenolobium</i> Forman	Kerr 9150	II:25
<i>Afgekia mahidolae</i> B.L. Burt & Chermisr.	Chermisrivathana 784	III:35
<i>Afgekia sericea</i> Craib	Wanarak 4	VI:37
<i>Aganosma montana</i> Kerr	Put 2868	I:76
<i>Agapetes saxicola</i> Craib	Kerr 8696	V:164
<i>Aglaiia marginata</i> Craib	Kerr 7809	III:147
<i>Aglaiia oblanceolata</i> Craib	Kerr 6034	III:148
ALANGIACEAE		I:54
<i>Alangium oblongum</i> Craib	Kerr 17028	I:54
<i>Alchornea amentiflora</i> Airy Shaw	Put 4347	II:100
<i>Allomorpha sylvarum</i> Geddes	Kerr 4921	III:115
<i>Allophylus betongensis</i> Craib	Kerr 7665	V:104

รายชื่อพรรณไม้ต้นแบบและหมายเลขผู้เก็บ

<i>Alphonsea pallescens</i> Craib	Kerr 7425	VI:4
<i>Alphonsea pallida</i> Craib	Smith 622	I:58
<i>Alsodeia immersa</i> Craib	Kerr 6011A	VI:66
<i>Alsodeia smithiae</i> Craib	Smith 510	VI:67
<i>Alsomitra plena</i> Craib	Kerr 16191A	II:51
<i>Alsomitra plena</i> Craib	Kerr 16191	II:52
<i>Alstonia rupestris</i> Kerr	Kerr 5560	I:77
<i>Altingia siamensis</i> Craib	Kerr 5110	III:7
<i>Alsomitra simplex</i> Craib	Kerr 7524	II:53
<i>Alyxia nitens</i> Kerr	Kerr 19005	I:78
<i>Alyxia thailandica</i> D.J. Middleton	Maxwell 74-804	I:79
<i>Amorphophallus bangkokensis</i> Gagnep.	Kerr 12824	I:91
<i>Amorphophallus brevispathus</i> Gagnep.	Put 3263	I:92
<i>Amorphophallus koratensis</i> Gagnep.	Put 2814	I:93
<i>Amorphophallus linearis</i> Gagnep.	Put 4056	I:94
<i>Amorphophallus linearis</i> Gagnep.	Kerr 17570	I:95
<i>Amorphophallus napiger</i> Gagnep.	Kerr 21436	I:96
<i>Amorphophallus panomensis</i> Gagnep.	Kerr 21402	I:97
<i>Amorphophallus parvulus</i> Gagnep.	Kerr 10958	I:100
<i>Amorphophallus parvulus</i> Gagnep.	Kerr 21446	I:98
<i>Amorphophallus parvulus</i> Gagnep.	Kerr 21404	I:99
<i>Amorphophallus putii</i> Gagnep.	Put 1855	I:101
<i>Amorphophallus saraburensis</i> Gagnep.	Kerr 7037	I:102
<i>Amorphophallus tenuispadix</i> Hett.	Rabil 297	I:103
<i>Amorphophallus tenuistylis</i> Hett.	Maxwell 76-250	I:104
<i>Amorphophallus xiengraiensis</i> Gagnep.	Put 3959	I:105
<i>Ampelocissus rupicola</i> Craib	Kerr 5942	VI:71
ANACARDIACEAE		I:55-56; VI:3
ANCISTROCLADACEAE		I:57
<i>Ancistrocladus carallioides</i> Craib	Kerr 5053	I:57
ANNONACEAE		I:58-75; VI:4-6
<i>Anodendron nervosum</i> Kerr	Kerr 5784	I:80
<i>Anotis trimera</i> Craib	Put 1873	IV:101

รายชื่อพรรณไม้ต้นแบบและหมายเลขผู้เก็บ

<i>Anplectrum patens</i> Geddes	Kerr 7215	III:116
<i>Anplectrum stellulatum</i> Geddes	Kerr 5870	III:117
<i>Antheroporum pierrei</i> Gagnep. var. <i>paucijugum</i> Craib	Kerr 10753	VI:38
<i>Antheroporum pierrei</i> Gagnep. var. <i>paucijugum</i> Craib	Winit 580	VI:39
<i>Antidesma bunius</i> (L.) Spreng. var. <i>pubescens</i> Petra Hoffm.	Winit 295	V:139, 140
<i>Antidesma laurifolium</i> Airy Shaw	Kerr 18012	V:141
<i>Antidesma pachystemon</i> Airy Shaw	Kerr 16928	V:142
APOCYNACEAE		I:76-90
<i>Aquilaria subintegra</i> Ding Hou	Lakshnakara 719	V:158
ARACEAE		I:91-117
ARALIACEAE		I:118-132
<i>Ardisia alata</i> H.R. Fletcher	Kerr 17125	III:158
<i>Ardisia aprica</i> H.R. Fletcher	Kerr 19941	III:159
<i>Ardisia atrovirens</i> K. Larsen & C.M. Hu	SutiSorn 5292	VI:56
<i>Ardisia attenuata</i> Wall. ex A. DC. var. <i>pubescens</i> H.R. Fletcher	Kerr 10762	III:160
<i>Ardisia betongensis</i> H.R. Fletcher	Kerr 7598	III:161
<i>Ardisia cordulata</i> H.R. Fletcher var. <i>appresso-hirsuta</i> H.R. Fletcher	Put 3612	III:162
<i>Ardisia cordulata</i> H.R. Fletcher var. <i>patulo</i> H.R. Fletcher	Kerr 19200	III:163
<i>Ardisia eglandulosa</i> H.R. Fletcher	Put 3519	III:164
<i>Ardisia ferrugineo-pilosa</i> H.R. Fletcher	Kerr 15016	III:165
<i>Ardisia fimbriata</i> H.R. Fletcher	Kerr 10374	III:166
<i>Ardisia fletcherii</i> K. Larsen & C.M. Hu	Sutheesorn 4028	III:167
<i>Ardisia fulva</i> King et Gamble var. <i>ciliata</i> H.R. Fletcher	Kerr 13826	III:168
<i>Ardisia impressa</i> H.R. Fletcher	Put 216	III:169
<i>Ardisia langsuanensis</i> H.R. Fletcher	Kerr 12025	III:170
<i>Ardisia lenticellata</i> H.R. Fletcher	Kerr 10812	III:171
<i>Ardisia longipedicellata</i> H.R. Fletcher	Kerr 8523	III:172
<i>Ardisia multipunctata</i> H.R. Fletcher	Kerr 14986	III:173
<i>Ardisia murtonii</i> H.R. Fletcher	Kerr 9195	III:174
<i>Ardisia nervosa</i> H.R. Fletcher	Kerr 5515	III:175
<i>Ardisia oxystemon</i> Ridl. ex H.R. Fletcher	Kerr 18841	III:176

รายชื่อพรรณไม้ค้นแบบและหมายเลขผู้เก็บ

<i>Ardisia pedunculata</i> H.R. Fletcher	Kerr 13403	III:177
<i>Ardisia penduliflora</i> Pit. var. <i>microsepala</i> H.R. Fletcher	Kerr 16655	III:178
<i>Ardisia pilosa</i> H.R. Fletcher	Kerr 20111	III:179
<i>Ardisia puberula</i> H.R. Fletcher	Kerr 7099	III:180
<i>Ardisia puberula</i> H.R. Fletcher	Put 3639	VI:57
<i>Ardisia punicea</i> H.R. Fletcher	Kerr 16944	III:181
<i>Ardisia rabilii</i> H.R. Fletcher	Rabil 177	III:182
<i>Ardisia rubro-glandulosa</i> H.R. Fletcher	Put 3762	III:183
<i>Ardisia stipitata</i> H.R. Fletcher	Kerr 8523A	III:184
<i>Ardisia subpilosa</i> H.R. Fletcher	Kerr 18656	III:185
<i>Ardisia translucida</i> H.R. Fletcher	Kerr 16891	III:186
<i>Ardisia undulato-dentata</i> H.R. Fletcher	Put 1631	III:187
<i>Argostemma albovenatum</i> Geddes	Kerr 7117	IV:102
<i>Argostemma condensum</i> Craib	Kerr 1440	IV:103
<i>Argostemma craibianum</i> Geddes	Kerr 7392	IV:104
<i>Argostemma dispar</i> Craib	Kerr 18720	IV:105
<i>Argostemma diversifolium</i> Ridl. var. <i>montanum</i> Craib	Kerr 10855	IV:106
<i>Argostemma ebracteolatum</i> Geddes	Kerr 6276A	IV:107
<i>Argostemma fragile</i> Geddes	Kerr 6179	IV:108
<i>Argostemma fuscum</i> Craib	Kerr 15413	IV:109
<i>Argostemma laxum</i> Geddes	Kerr 6334	IV:110
<i>Argostemma lobulatum</i> Craib	Kerr 10822	IV:111
<i>Argostemma parvum</i> Geddes	Kerr 9230	IV:112
<i>Argostemma pubescens</i> Geddes	Kerr 3298	IV:113
<i>Argostemma pulchellum</i> Geddes	Rabil 35	IV:114
<i>Argostemma repens</i> Geddes	Kerr 6068	IV:115
<i>Argostemma rotundifolium</i> Geddes	Kerr 7470	IV:116
<i>Argostemma saxicola</i> Craib	Put 217	IV:117
<i>Argostemma septatum</i> Craib	Kerr 15261	IV:118
<i>Argostemma septatum</i> Craib var. <i>flaccidum</i> Craib	Kerr 18687	IV:119
<i>Argostemma septatum</i> Craib var. <i>minus</i> Craib	Kerr 14958	IV:120
<i>Argostemma setosum</i> Geddes	Smith 449	IV:121
<i>Arisaema putii</i> Gagnep.	Put 4020	I:106

รายชื่อพรรณไม้ค้นแบบและหมายเลขผู้เก็บ

<i>Arisaema siamicum</i> Gagnep.	Kerr 18695	I:107
<i>Arisaema siamicum</i> Gagnep.	Put 1646	I:108
<i>Arisaema siamicum</i> Gagnep.	Kerr 19106	I:109
<i>Arisaema sukotaiense</i> Gagnep.	Kerr 5936	I:110
<i>Arisaema trifoliatum</i> Gagnep.	Kerr 5603	I:111
<i>Aristolochia helix</i> Phuph.	Kerr 17267	I:133
<i>Aristolochia phetchaburiensis</i> Chuakul & Saralamp	Chuakul 3227	I:134
ARISTOLOCHIACEAE		I:133-134
<i>Artabotrys brevipes</i> Craib	Kerr 8592	I:59
<i>Artabotrys oblanceolatus</i> Craib	Kerr 7056	I:60
<i>Artabotrys spinosus</i> Craib	Kerr 8338	I:61
<i>Arthropphyllum ferrugenum</i> Craib	Kerr 15858	I:118
<i>Arthropphyllum lucens</i> Craib	Kerr 14801	I:119
<i>Arthropphyllum meliifolium</i> Craib	Kerr 15668	I:120
<i>Arthropphyllum meliifolium</i> Craib var. <i>kratense</i> Craib	Put 597	I:121
ASCLEPIADACEAE		I:135-157
<i>Asystasia bracteata</i> J.B. Imlay	Kerr 17707	I:3
<i>Asystasia salicifolia</i> Craib var. <i>parviflora</i> J.B. Imlay	Kerr 11471	I:4
<i>Atylosia siamensis</i> Craib	Kerr 10004	III:36
B		
BALSAMINACEAE		I:158-169; VI:7-8
<i>Barleria biloba</i> J.B. Imlay	Put 2508	I:5
<i>Barringtonia maunwongyathiae</i> Chuakul	Wong 2953	III:26
<i>Bauhinia calcicola</i> Craib	Kerr 7718	III:37
<i>Bauhinia concreta</i> Craib	Kerr 13180	III:38
<i>Bauhinia decipiens</i> Craib	Kerr 9463	III:39
<i>Bauhinia detergens</i> Craib	Winit 1240	III:40
<i>Bauhinia helferi</i> Craib	Kerr 6270	III:41
<i>Bauhinia helferi</i> Craib	Kerr 6270A	III:42
<i>Bauhinia media</i> Craib	Nai Noe 103	III:43
<i>Bauhinia prainiana</i> Craib	Kerr 6150	III:44
<i>Bauhinia pulla</i> Craib	Kerr 9155	III:45

รายชื่อพรรณไม้ต้นแบบและหมายเลขผู้เก็บ

<i>Bauhinia sanitwongsei</i> Craib	Kerr s.n.	VI:40
<i>Bauhinia sanitwongsei</i> Craib var. <i>glauca</i> Craib	Kerr 9805	III:46
<i>Bauhinia sepiis</i> Craib	Kerr 8429	III:47
<i>Bauhinia similis</i> Craib	Kerr 10007	III:48
<i>Bauhinia strychnifolia</i> Craib	Kerr 5958	III:49
<i>Bauhinia strychnifolia</i> Craib var. <i>pubescens</i> Craib	Kerr 5958A	III:50
<i>Bauhinia subsessilis</i> Craib	Kerr 9207	III:51
<i>Bauhinia tubicalyx</i> Craib	Kerr 12407	III:52
<i>Begonia acetosella</i> Craib	Kerr 1744	I:170
<i>Begonia debilis</i> King var. <i>punicea</i> Craib	Kerr 9075	I:171
<i>Begonia demissa</i> Craib	Put 218	I:172
<i>Begonia discreta</i> Craib	Kerr 3442	I:173
<i>Begonia incondita</i> Craibx	Kerr 15457	I:174
<i>Begonia laciniata</i> Roxb. var. <i>pilosa</i> Craib	Kerr 4937	I:175
<i>Begonia proluxa</i> Craib	Kerr 14926	I:176
<i>Begonia pumila</i> Craib	Kerr 16757	I:177
<i>Begonia putii</i> Craib	Put 403	I:178
<i>Begonia rabilii</i> Craib	Rabil 127	I:179
<i>Begonia rimarum</i> Craib	Kerr 13327	I:180
<i>Begonia saxifragifolia</i> Craib	Kerr 11804	I:181
<i>Begonia smithiae</i> Geddes	Smith 714	I:182
<i>Begonia soluta</i> Craib	Kerr 6129	I:183
<i>Begonia vagans</i> Craib	Put 1777	I:184
BEGONIACEAE		I:170-184
<i>Beilschmiedia velutinosa</i> Kosterm.	Winit 1711	III:16
BIGNONIACEAE		II:3
<i>Blastus stellulatus</i> Geddes	Smith 721	III:118
<i>Boea glabriflora</i> Barnett	Kerr 13362	II:152
<i>Boea harroviana</i> Craib	Kerr 4629	II:153
<i>Boea minor</i> Barnett	Kerr 17575	II:154
<i>Boea reticulata</i> Barnett	Kerr 6356	II:155
<i>Boesenbergia basispicata</i> K. Larsen ex Sirirugsa	Kerr 15575	VI:79
<i>Boesenbergia collinsii</i> Mood & L.M. Prince	Mood 12P171	VI:80

รายชื่อพรรณไม้ต้นแบบและหมายเลขผู้เก็บ

<i>Boesenbergia hamiltonii</i> Mood, S. Dey & L.M. Prince	Dey NU 53	VI:81, 82
<i>Boesenbergia kerrii</i> Mood, L.M. Prince & Triboun	Mood & P. Triboun 12P170	VI:83
<i>Boesenbergia kingii</i> Mood & L.M. Prince	Mood 12P173	VI:84
<i>Boesenbergia maxwellii</i> Mood, L.M. Prince & Triboun	Mood 12P172	VI:85
<i>Boesenbergia petiolata</i> Siriruga	Maxwell 74-631	VI:86
<i>Brachylophon anastomosans</i> Craib	Kerr 7306	III:113
<i>Brassaiopsis calcarea</i> Craib	Kerr 10456	I:122
<i>Bridelia colorata</i> Airy Shaw	Winit 1487	II:101
<i>Bulbophyllum noeantum</i> Kerr	Kerr 0113	IV:50
<i>Bulbophyllum pentaneurum</i> Seidenf.	Kerr 0834	IV:51
<i>Bulbophyllum putii</i> Seidenf.	Put 3387	IV:52
<i>Burretiodendron umbellatum</i> Kosterm.	Put 3080	VI:65
BURSERACEAE		II:4
C		
<i>Calanthe hirsuta</i> Seidenf.	Put 3497	IV:53
<i>Callicarpa glandulosa</i> H.R. Fletcher	Kerr 11469	V:165
<i>Calophyllum smilesianum</i> Craib	Kerr 5792	III:3
<i>Calophyllum williamsianum</i> Craib	Kerr 5038	III:4
<i>Camchaya loloana</i> Dunn ex Kerr	Kerr 6650	II:26
<i>Camchaya tenuiflora</i> Kerr	Kerr 20563	II:27
<i>Canarium venosum</i> Craib	Kerr 5814	II:4
<i>Canscora hexagona</i> Kerr	Kerr 8059	II:147
<i>Canthium quadratum</i> Craib	Kerr 16760	IV:129
<i>Canthium sarmentosum</i> Craib	Kerr 7638	IV:130
<i>Canthium stellulatum</i> Craib	Kerr 15299	IV:131
<i>Canthium strychnoides</i> Craib	Kiah 24305	IV:132
<i>Canthium subaureum</i> Craib	Kerr 10733	IV:133
<i>Canthium calcicola</i> Craib	Kerr 19294	IV:122
<i>Canthium calvum</i> Craib	Kerr 8506	IV:123
<i>Canthium dicoccum</i> Merr. var. <i>impolitum</i> Craib	Kerr 14759	IV:124
<i>Canthium ferrugineum</i> Craib	Kerr 16438	IV:125

รายชื่อพรรณไม้ต้นแบบและหมายเลขผู้เก็บ

<i>Canthium horridulum</i> Craib	Kerr 14717	IV:126
<i>Canthium longipes</i> Geddes	Winit 1727	IV:127
<i>Canthium nitidum</i> Craib	Kerr 12521	IV:128
<i>Canthium nitidum</i> Craib var. <i>suboblique</i> Craib	Put 3174	VI:62
<i>Capillipedium longisetosum</i> Bor	Put 4247	II:176
CAPPARIDACEAE		II:5; VI:9-11
<i>Capparis adunca</i> Craib	Kerr 5672	VI: 9
<i>Capparis latifolia</i> Craib	Kerr 5738	VI: 10
<i>Capparis nana</i> Craib	Kerr 5723	II:5
<i>Capparis subhorrida</i> Craib	Kerr 5826	VI: 11
CAPRIFOLIACEAE		II:6-8
<i>Carissa laotica</i> Pitard var. <i>ferruginea</i> Kerr	Kerr 9118	I:81
<i>Caryodaphnopsis laotica</i> Airy Shaw	Kerr 20893	III:17
<i>Caryota gigas</i> W.J. Hahn ex Hodel	Hodel 1773 & Vatcharakom	IV:68, 69
<i>Caryota kiriwongensis</i> Hodel	Hodel 1809 & Vatcharakom	IV:70, 71, 72, 73
<i>Casearia calva</i> Craib	Kerr 5365	II:137
<i>Casearia oblonga</i> Craib	Kerr 16246	II:138
<i>Casearia pallida</i> Craib	Kerr 15855	II:139
CELASTRACEAE		II:9-14
<i>Ceratanthus kerrii</i> Doan	Put 1924	VI:35
<i>Ceropegia siamensis</i> Kerr	Kerr 6470	I:135
<i>Chassalia chartacea</i> Craib	Kerr 18175	IV:134
<i>Chassalia membranacea</i> Craib	Kerr 15475	IV:135
<i>Chassalia microphylla</i> Craib	Kerr 15520	IV:136
<i>Cheirostylis didymacantha</i> Seidenf.	Put 1006	IV:54
<i>Chionanthus ambliirhinus</i> P.S. Green	Maxwell 76-206	IV:32
<i>Chionanthus decipiens</i> P.S. Green	Kerr 11779	IV:33
<i>Chirita fulva</i> Barnett	Kerr 13171	II:156
<i>Chirita integra</i> Barnett	Kerr 18684	II:157
<i>Chirita oculata</i> Craib	Kerr 9750	II:158
<i>Chirita rotundata</i> Barnett	Kerr 6274	II:159
<i>Chirita trisepala</i> Barnett	Put 905	II:160

รายชื่อพรรณไม้ค้นแบบและหมายเลขผู้เก็บ

<i>Chisocheton siamensis</i> Craib	Kerr 6171	III:149
<i>Chorisandrachne diplosperma</i> Airy Shaw	Kerr 20526	II:102
<i>Chumsriella thailandica</i> Bor	Boonchaury 1436	II:177
<i>Cinnamomum crenulicupulum</i> Kosterm.	Kerr 6583	III:18
<i>Cinnamomum kerrii</i> Kosterm.	Kerr 20071	III:19
<i>Cinnamomum rosiflorum</i> Kosterm.	Kerr 16961	III:20
<i>Cissus dissecta</i> Craib	Kerr 9008	VI:72
<i>Claoxylon putii</i> Airy Shaw	Put 3860	II:103
<i>Clarkella siamensis</i> Craib	Rabil 139	IV:137
<i>Clausena longipes</i> Craib	Kerr 5486	V:101
<i>Clerodendrum venosum</i> Wall. var. <i>pubescens</i> H.R. Fletcher	Kerr 6190	V:166
<i>Coelogyne thailandica</i> Seidenf.	Kerr 0260	IV:55
<i>Coelospermum acuminatum</i> Geddes	Kerr 8736	IV:138
<i>Coffea merguensis</i> Ridl. var. <i>orientalis</i> Craib	Kerr 18028	IV:139
<i>Colona elobata</i> Craib	Kerr 5802	V:159
<i>Columbia winitii</i> Craib	Winit 340	V:160
COMBRETACEAE		II:15-24; VI:12-18
<i>Combretum alatum</i> Craib	Kerr 6440	II:15
<i>Combretum annulatum</i> Craib	Kerr 11488	II:16
<i>Combretum chinense</i> Roxb.	Roxburgh s.n.	VI:12
<i>Combretum chinense</i> Roxb. var. <i>porterianum</i> C.B. Clarke	Porter 4000	VI:13
<i>Combretum foliatum</i> Craib	Kerr 17239	II:17
<i>Combretum kunstleri</i> King	King 6664	VI:14
<i>Combretum kunstleri</i> King var. <i>rectinerve</i> Craib	Kerr 7126	II:18; VI:15
<i>Combretum nigrescens</i> King	King 8140	VI:16
<i>Combretum procursum</i> Craib	Kerr 10561	II:19
<i>Combretum quadratum</i> Craib	Kerr 9950	II:20
<i>Combretum winitii</i> Craib	Winit 376	II:21; VI:17
<i>Combretum yunnanense</i> Exell	Henry 11891A	VI:18
COMMELINACEAE		II:25
COMPOSITAE		II:26-36
<i>Congea connata</i> H.R. Fletcher	Kerr 17913	V:167
<i>Congea siamensis</i> H.R. Fletcher	Kerr 10166	V:168

รายชื่อพรรณไม้ต้นแบบและหมายเลขผู้เก็บ

CONNARACEAE		II:37
<i>Connaropsis varians</i> Craib	Kerr 7680	II:37
CONVOLVULACEAE		II:38-49; VI:19-20
<i>Corydalis siamensis</i> Craib	Kerr 6582	II:145
CRASSULACEAE		II:50
<i>Crotalaria shanica</i> Lace var. <i>angusta</i> Craib	Kerr 6484	III:53
<i>Croton colobocarpus</i> Airy Shaw	Kerr 8479	II:104
<i>Croton columnaris</i> Airy Shaw	Kerr 5899	II:105
<i>Croton kerrii</i> Airy Shaw	Kerr 8509	II:106
<i>Croton kongkandanus</i> Esser	Maxwell 76-443	II:107
<i>Croton longissimus</i> Airy Shaw	Winit 671	II:108
<i>Croton sepalinus</i> Airy Shaw	Kerr 8024	II:109
<i>Croton trachycaulis</i> Airy Shaw	Put 3186	II:110
<i>Cryptocarya chanthaburiensis</i> Kosterm.	Kerr 17846	III:21
<i>Cryptocoryne balansae</i> Gagnep.	Kerr 5020	I:112
<i>Cryptocoryne costata</i> Gagnep.	Kerr 16385	I:113
<i>Cryptocoryne crispata</i> Engl. var. <i>flaccidifolia</i> N. Jacobsen	Kerr 17126	I:114
<i>Cryptocoryne kerrii</i> Gagnep.	Kerr 14783	I:115
CUCURBITACEAE		II:51-53
<i>Cyathostemma longipes</i> Craib	Kerr 8607	I:62
CYPERACEAE		II:54-57

D

<i>Dactylicapnos scandens</i> Hutch. var. <i>siamensis</i> Craib	Kerr 6565	II:146
<i>Dalbergia cultrata</i> Grah. ex Benth. var. <i>pallida</i> Craib	Kerr 10547	III:54
<i>Dalbergia floribunda</i> Craib	Kerr 4845	III:55
<i>Dalbergia kerrii</i> Prain var. <i>truncata</i> Craib	Kerr 10513	III:56
<i>Dalbergia lakhonensis</i> Gagnep. var. <i>appendiculata</i> Craib	Kerr 5847	III:57
<i>Dalbergia marcaniana</i> Craib	Kerr 6762	III:58
<i>Dalbergia verrucosa</i> Craib	Kerr 4930	III:59
<i>Damrongia cyanea</i> Triboun	Triboun & Yothakaew 4289	VI:26
<i>Decaschistia eximia</i> Craib	Kerr 8124	III:114

รายชื่อพรรณไม้ค้นแบบและหมายเลขผู้เก็บ

<i>Delphinium stapeliosmum</i> Bruhl var. <i>siamense</i> Craib	Kerr 6612	IV:91
<i>Dendrobium ciliatilabellum</i> Seidenf.	Chantaraprasong 614	VI:58
<i>Dendrobium kratense</i> Kerr	Kerr 0193	IV:56
<i>Dendrobium lanceolatum</i> (Dunn) Schindl. var. <i>microcarpum</i> H. Ohashi	Kerr 4568	VI:41
<i>Derris exserta</i> Craib	Kerr 8785	III:60
<i>Derris reticulata</i> Craib	Kerr 10142	III:61
<i>Derris truncata</i> Craib	Kerr 8898	III:62
<i>Desmodium hayatae</i> H. Ohashi	Put 4487	VI:42
<i>Desmodium megaphyllum</i> Zoll. var. <i>megaphyllum</i> Zoll.	Put 4496	VI:43
<i>Desmodium siamense</i> Craib	Kerr 4634	III:63
DICHAPETALACEAE		II:58; VI:21
<i>Dichapetalum kerrii</i> Craib	Kerr 6036	II:58
<i>Dichapetalum kerrii</i> Craib	Kerr 6008	VI:21
<i>Dichiloboea albida</i> Barnett	Nai Noe 120	II:161
<i>Dichiloboea glabrescens</i> Barnett	Put 175	II:162
<i>Dichiloboea glandulifera</i> Barnett	Kerr 6102	II:163
<i>Dichiloboea strobilacea</i> Barnett	Put 172	II:164
<i>Dicliptera siamensis</i> J.B. Imlay	Kerr 10261	I:6
<i>Didymocarpus megaphyllus</i> Barnett	Kerr 13215	II:165
<i>Didymocarpus ovatus</i> Barnett	Kerr 13259	II:166
<i>Didymocarpus venosus</i> Barnett	Kerr 9341	II:167
<i>Dimetra craibiana</i> Kerr	Kerr 8611	V:169
<i>Dioscorea craibiana</i> Prain & Burkill	Collins 1547	II:59
<i>Dioscorea filicaulis</i> Prain & Burkill	Put 2087	II:60
<i>Dioscorea hispida</i> Dennst. var. <i>neo-scaphoides</i> Prain & Burkill	Kerr 5650	II:61
<i>Dioscorea inopinata</i> Prain & Burkill	Kerr 10978	II:62
<i>Dioscorea kraticea</i> Prain & Burkill	Kerr 9453	II:63
<i>Dioscorea oryzetorum</i> Prain & Burkill var. <i>angustifolia</i> Prain & Burkill	Kerr 9353	II:64
<i>Dioscorea oryzetorum</i> Prain & Burkill var. <i>latifolia</i> Prain & Burkill	Collins 984	II:65

รายชื่อพรรณไม้ต้นแบบและหมายเลขผู้เก็บ

<i>Dioscorea oryzetorum</i> Prain & Burkill var. <i>mediifolia</i> Prain & Burkill	Kerr 9352	II:66
<i>Dioscorea paradoxa</i> Prain & Burkill	Kerr 9132	II:67
<i>Dioscorea pseudo-nitens</i> Prain & Burkill	Kerr 6279	II:68
<i>Dioscorea pseudo-tomentosa</i> Prain & Burkill	Nai Noe 102	II:69
<i>Dioscorea stemonoides</i> Prain & Burkill	Kerr 9098	II:70
DIOSCOREACEAE		II:59-70
<i>Diospyros addita</i> H.R. Fletcher	Put 3109	VI:22
<i>Diospyros bambuseti</i> H.R. Fletcher	Kerr 19325	II:73
<i>Diospyros betongensis</i> H.R. Fletcher	Kerr 7673	II:74
<i>Diospyros brachiata</i> King & Gamble var. <i>lanceolata</i> H.R. Fletcher	Kerr 17412	II:75
<i>Diospyros bracteata</i> H.R. Fletcher	Kerr 8326	II:76
<i>Diospyros coaetanea</i> H.R. Fletcher	Kerr 5466	II:77
<i>Diospyros defectrix</i> H.R. Fletcher	Kerr 12677	II:78
<i>Diospyros fulvo-pilosa</i> H.R. Fletcher	Kerr 14426	II:79
<i>Diospyros scalariformis</i> H.R. Fletcher	Kerr 12393	II:80
<i>Diospyros trianthos</i> C. Phengklai	Kerr 18810	II:81
<i>Diospyros winitii</i> H.R. Fletcher	Kerr 5859	II:82
<i>Diploknema siamensis</i> H.R. Fletcher	Kerr 16260	V:105
<i>Diplycosia epiphytica</i> H.R. Fletcher	Kerr 13272	II:85
DIPSACACEAE		II:71
DIPTEROCARPACEAE		II:72
<i>Dischidia calva</i> Kerr	Kerr 17314	I:136
<i>Dischidia rimicola</i> Kerr	Put 2984	I:137
<i>Dittoceras maculatum</i> Kerr	Kerr 5776	I:138
<i>Duperrea scabrida</i> Craib	Put 2889	IV:140
E		
EBENACEAE		II:73-82; VI:22
<i>Echinacanthus siamensis</i> J.B. Imlay	Kerr 4944	I:7
ELAEOCARPACEAE		II:83-84
<i>Elaeocarpus lacei</i> Craib	Kerr 5412	II:83

รายชื่อพรรณไม้ต้นแบบและหมายเลขผู้เก็บ

<i>Embelia disticha</i> H.R. Fletcher	Kerr 4922	IV:3
<i>Embelia grandifolia</i> H.R. Fletcher	Kerr 18032	IV:4
<i>Embelia kerrii</i> H.R. Fletcher	Kerr 3533	IV:5
<i>Epipactis flava</i> Seidenf.	Kerr 0261	IV:57
<i>Eranthemum obovatum</i> J.B. Imlay	Kerr 10126	I:8
<i>Eremochloa eriopoda</i> C.E. Hubb.	Kerr 8354	II:178
<i>Eria latilabellis</i> Seidenf.	Maxwell 73-322	IV:58
ERICACEAE		II:85-93
<i>Eriobotrya stipularis</i> Craib	Kerr 14125	IV:92
<i>Ervatamia calcicola</i> Kerr	Kerr 8620 B	I:82
<i>Ervatamia celastroides</i> Kerr	Kerr 6035	I:83
<i>Ervatamia ceratocarpa</i> Kerr	Kerr 17692	I:84
<i>Erycibe fecunda</i> Kerr	Kerr 8535	II:38
<i>Erycibe hololobula</i> Kerr	Kerr 16371	VI:19
<i>Erycibe noei</i> Kerr	Nai Noe 210	II:39
<i>Erycibe rabilii</i> Kerr	Rabil 225	II:40
<i>Erythrophleum teysmannii</i> Kurz var. <i>puberulum</i> Craib	Put 662	III:64
ERYTHROXYLACEAE		II:94
<i>Erythroxylum oblanceolatum</i> Craib	Kerr 8310	II:94
ESCALLONIACEAE		II:95-98
<i>Eugenia fuscescens</i> Craib	Kerr 11786	IV:17
<i>Eugenia anacardifolia</i> Craib	Kerr 12081	IV:10
<i>Eugenia anacardifolia</i> Craib var. <i>minor</i> Craib	Kerr 16774	IV:11
<i>Eugenia angkae</i> Craib	Kerr 5287	IV:12
<i>Eugenia cacuminis</i> Craib	Kerr 15525	IV:13
<i>Eugenia collinsae</i> Craib	Collins 782	IV:14
<i>Eugenia filiformis</i> Duthie var. <i>parvifolia</i> Craib	Kerr 7576	IV:15
<i>Eugenia furfuracea</i> Craib	Put 1494	IV:16
<i>Eugenia globiflora</i> Craib	Kerr 5388	IV:18
<i>Eugenia irregularis</i> Craib	Kerr 17128	IV:19
<i>Eugenia javanica</i> Lam. var. <i>parviflora</i> Craib	Kerr 7788	IV:20
<i>Eugenia operculata</i> Roxb. var. <i>avicennifolia</i> Craib	Kerr 12646	IV:21
<i>Eugenia quadrialata</i> Craib	Kerr 12238	IV:22

รายชื่อพรรณไม้ค้นพบและหมายเลขผู้เก็บ

<i>Eugenia referta</i> Craib	Kerr 10472	IV:23
<i>Eugenia rigens</i> Craib	Kerr 12045	IV:24
<i>Eugenia spissa</i> Craib	Kerr 11666	IV:25
<i>Eugenia sublaeta</i> Craib	Kerr 16951	IV:26
<i>Eugenia toddalioides</i> Wight var. <i>latifolia</i> Craib	Kerr 10366	IV:27
<i>Eugenia winitii</i> Craib	Winit 1787	IV:28
<i>Euonymus carinatus</i> Craib	Collins 842	II:9
<i>Euonymus ligustrinus</i> Craib	Kerr 5852	II:10
<i>Euphorbia saxicola</i> A.R. Sm.	Kerr 6598	II:111
EUPHORBIACEAE		II:99-128

F

FAGACEAE		II:129-136; VI:23
<i>Ficus glaberrima</i> Blume var. <i>siamensis</i> Corner	Put 2428	III:157
<i>Fimbristylis arenicola</i> Kern non Wiggins	Kerr 21361	II:55
<i>Fimbristylis brunneoides</i> J. Kern	Kerr 21359	II:54
<i>Fimbristylis psammophila</i> Kern	Kerr 21361	II:55
<i>Fimbristylis savannicola</i> Kern	Kerr 8862	II:56
<i>Fimbristylis spicigera</i> Kern	Kerr 21366	II:57
<i>Firmiana rubriflora</i> Kosterm.	Kerr 18918	V:134
FLACOURTIACEAE		II:137-144; VI:24-25
<i>Flemingia brevipes</i> Craib	Kerr 9406	III:65
<i>Flemingia wangkae</i> Craib	Kerr 10303	III:66
<i>Fordia fruticosa</i> Craib	Kerr 5468	VI:44
FUMARIACEAE		II:145-146

G

<i>Gaertnera taiensis</i> Kerr	Kerr 19137	IV:141
<i>Galium petiolatum</i> Geddes	Kerr 6577	IV:142
<i>Garcinia plena</i> Craib	Kerr 5007	III:5
<i>Gardenia mamillata</i> Geddes	Kerr 16750	IV:143
<i>Gardenia saxatilis</i> Geddes	Kerr 8409	IV:144

รายชื่อพรรณไม้ต้นแบบและหมายเลขผู้เก็บ

<i>Garnotia thailandica</i> F.W. Gould	Kerr 19197	II:179
<i>Geniosporum lanceolatum</i> Chemsri. ex Murata	Kerr 20598	III:10
<i>Gentiana arenicola</i> Kerr	Kerr 8493	II:148
<i>Gentiana lakshnakarae</i> Kerr	Kerr 8697A	II:149
GENTIANACEAE		II:147-150
<i>Geoffraya purpurea</i> Kerr ex Barnett	Kerr 8224	V:118
GERANIACEAE		II:151
<i>Geranium siamense</i> Craib	Kerr 6601	II:151
<i>Germainia pilosa</i> Chai-Anan	Chantanamuck 224	II:180
GESNERIACEAE		II:152-175; VI:26-33
<i>Gilibertia siamensis</i> Craib	Kerr 17812	I:123
<i>Globba winitii</i> C.H. Wright	Winit 1228	VI:87
<i>Glossocarya crenata</i> H.R. Fletcher	Lakshnakara 1053	V:170
<i>Glossocarya longiflora</i> H.R. Fletcher	Lakshnakara 284	V:171
<i>Glossocarya siamensis</i> Craib	Kerr 4502	V:172
<i>Gluta obovata</i> Craib	Winit 1291	I:55
<i>Glycosmis parva</i> Craib	Kerr 9766	V:102
<i>Glycosmis sessilis</i> Craib	Kerr 7964	V:103
<i>Gmelina attenuata</i> H.R. Fletcher	Kerr 6224	V:173
<i>Gmelina paniculata</i> H.R. Fletcher	Put 2086	V:174
<i>Gmelina tomentosa</i> H.R. Fletcher	Nai Noe 211	V:175
<i>Gomphandra lanceolata</i> King var. <i>tenuifolia</i> Craib	Kerr 7150	III:8
<i>Gongronema filipes</i> Kerr	Put 3768	I:139
<i>Goniothalamus calvicarpa</i> Craib	Kerr 5946	I:63
<i>Goniothalamus expansus</i> Craib	Kerr 7387	I:64
<i>Gordonia dalglieshiana</i> Craib	Kerr 4680A	V:155
GRAMINEAE		II:176-185; VI:34
<i>Graphandra procumbens</i> J.B. Imlay	Kerr 8454	I:9
<i>Greenea oblonga</i> Craib	Kerr 17136	IV:145
<i>Greenea puberula</i> Craib	Put 809	IV:146
<i>Greenea siamensis</i> Craib	Kerr 14424	IV:147
<i>Grewia winitii</i> Craib	Winit 341a	V:161

รายชื่อพรรณไม้ค้นแบบและหมายเลขผู้เก็บ

GUTTIFERAE		III:3-6
<i>Gymnemopsis calcicola</i> Kerr	Kerr 9044	I:140
<i>Gymnostachyum coriaceum</i> J.B. Imlay	Kerr 8498	I:10
<i>Gynura calciphila</i> Kerr	Put 953	II:28
<i>Gynura truncata</i> Kerr	Kerr 20484	II:29

H

<i>Hapaline kerrii</i> Gagnep.	Kerr 14640	I:116
<i>Hedyotis betongensis</i> Geddes	Kerr 7651	IV:148
<i>Hedyotis corymbiformis</i> Geddes	Kerr 9707	IV:149
<i>Hedyotis cytisoides</i> Craib	Kerr 8046	IV:150
<i>Hedyotis dawsoniana</i> Craib	Kerr 8675	IV:151
<i>Hedyotis decora</i> Geddes	Kerr 15497	IV:152
<i>Hedyotis densa</i> Craib	Kerr 16952	IV:153
<i>Hedyotis diversifolia</i> Geddes	Kerr 9464	IV:154
<i>Hedyotis geddesiana</i> Craib	Kerr 8470	IV:155
<i>Hedyotis impedita</i> Craib	Kerr 13433	IV:156
<i>Hedyotis lychnidifolia</i> Craib	Kerr 13066	IV:157
<i>Hedyotis pitardiana</i> Craib	Kerr 6870	IV:158
<i>Hedyotis punicea</i> Craib	Kerr 8456	IV:159
<i>Hedyotis ridleyana</i> Craib	Kerr 16458	IV:160
<i>Hedyotis sarmentosa</i> Craib	Kerr 4941	IV:161
<i>Hedyotis sessilifolia</i> Geddes	Kerr 8838	IV:162
<i>Hedyotis similis</i> Geddes	Kerr 7761	IV:163
<i>Helicia formosana</i> Hemsl. var. <i>oblanceolata</i> Sleumer	Kerr 6060	IV:90
<i>Helicteres vinosa</i> Craib	Kerr 5846	V:135
HEMAMELIDACEAE		III:7
<i>Heracleum siamicum</i> Craib	Put 342	V:162
<i>Heterostemma gracile</i> Kerr	Kerr 6535	I:141
<i>Hippocratea pallida</i> Craib	Kerr 8016	II:11
<i>Hippocratea puberula</i> Craib	Kerr 5503	II:12
<i>Hippocratea sulcata</i> Craib	Kerr 6927	II:13
<i>Homalium crenulatum</i> Geddes	Kerr 8780	II:140

รายชื่อพรรณไม้ต้นแบบและหมายเลขผู้เก็บ

<i>Homalium glabrifolium</i> Geddes	Kerr 10475	II:141
<i>Homalium verruculosum</i> Craib	Kerr 12330	II:142
<i>Hoya flagellata</i> Kerr	Kerr 14164	I:142
<i>Hoya graveolens</i> Kerr	Kerr 4138	I:143
<i>Hoya mitrata</i> Kerr	Kerr 13152	I:144
<i>Hoya oreogena</i> Kerr	Kerr 10857	I:145
<i>Hoya pachyclada</i> Kerr	Kerr 20007	I:146
<i>Hoya rigida</i> Kerr	Put 3034	I:147
<i>Huodendron siamicum</i> H.R. Fletcher	Kerr 16909	V:143
<i>Hydnocarpus calvipetalus</i> Craib	Kerr 11994	II:143
<i>Hydnocarpus kurzii</i> (King) Warb. var. <i>conica</i> Craib	Kerr 4990	VI:24
<i>Hygrophila intermedia</i> J.B. Imlay	Kerr 5698	I:11
<i>Hymenopyramis cana</i> Craib	Kerr 4637	V:176

I

ICACINACEAE

III:8-9

<i>Ilysanthes spinifida</i> Kerr ex Barnett	Put 3075	V:119
<i>Ilysanthes succosa</i> Kerr ex Barnett	Kerr 8485	V:120
<i>Ilysanthes viatica</i> Kerr ex Barnett	Kerr 19604	V:121
<i>Impatiens betongensis</i> Craib	Kerr 7685	I:158
<i>Impatiens calcicola</i> Craib	Kerr 8991	I:159
<i>Impatiens kerriae</i> Craib	Kerr 6544	I:161
<i>Impatiens longiloba</i> Craib	Kerr 6298	VI: 7
<i>Impatiens musicola</i> Craib	Kerr 6608	I:162
<i>Impatiens noei</i> Craib	Nai Noe 128	I:164
<i>Impatiens opinata</i> Craib	Kerr 7304	I:165
<i>Impatiens patula</i> Craib	Kerr 6128	I:166
<i>Impatiens putii</i> Craib	Put 1020	I:167
<i>Impatiens saxicola</i> Craib	Kerr 9303	I:168
<i>Impatiens siamensis</i> T. Shimizu	Kerr 13174	VI: 8
<i>Impatiens subaequalis</i> Craib	Kerr 9626	I:169
<i>Indigofera kerrii</i> de Kort et G. Thijssse	Kerr 4632	III:67
<i>Ione australis</i> Seidenf.	Kerr 0700	IV:59

รายชื่อพรรณไม้ต้นแบบและหมายเลขผู้เก็บ

<i>Ipomoea hylophila</i> Kerr	Kerr 4579	II:41
<i>Iseilema siamense</i> C.E. Hubb.	Kerr 7980	II:181
<i>Ixora bracteolata</i> Craib	Put 2887	IV:164
<i>Ixora brevidens</i> Craib	Put 3253	IV:165
<i>Ixora butterwickii</i> Hole var. <i>lepida</i> Craib	Put 3811	IV:166
<i>Ixora cibdela</i> Craib var. <i>puberula</i> Craib	Kerr 17601	IV:167
<i>Ixora ebarbata</i> Craib	Kerr 11829	IV:168
<i>Ixora kratensis</i> Craib	Kerr 9473	IV:169
<i>Ixora lakshnakarae</i> Craib	Lakshnakara 688	IV:170
<i>Ixora parkinsoniana</i> Craib	Kerr 18170	IV:171
<i>Ixora straminea</i> Craib	Kerr 15233	IV:172

J

<i>Jasminum calcicola</i> Kerr	Kerr 4789	IV:34
<i>Jasminum carissoides</i> Kerr	Kerr 13353	IV:35
<i>Jasminum craibianum</i> Kerr	Kerr 5755	IV:36
<i>Jasminum perissanthum</i> P.S. Green	Kerr 4924	IV:37
<i>Jasminum plumosum</i> Kerr	Kerr 9594	IV:38
<i>Jasminum putii</i> Kerr	Put 4092	IV:39
<i>Jasminum rarum</i> Kerr	Put 211	IV:40
<i>Jasminum sempervirens</i> Kerr	Kerr 6445	IV:41
<i>Jasminum stellipilum</i> Kerr	Kerr 11809	IV:42
<i>Jasminum trangense</i> Kerr	Kerr 19099	IV:43
<i>Jasminum virgatum</i> Kerr	Kerr 8580	IV:44
<i>Justicia adnata</i> J.B. Imlay	Smith 736	I:12
<i>Justicia decurrens</i> J.B. Imlay	Kerr 5192	I:13
<i>Justicia diacantha</i> J.B. Imlay	Put 2500	I:14
<i>Justicia flagilis</i> Wall. ex C.B. Clarke var. <i>grandulosa</i> J.B. Imlay	Kerr 10249	I:15
<i>Justicia graphocaula</i> J.B. Imlay	Kerr 18574	I:16
<i>Justicia kerrii</i> J.B. Imlay	Kerr 16900	I:17
<i>Justicia oligantha</i> J.B. Imlay	Kerr 20311	I:18
<i>Justicia oligoneura</i> J.B. Imlay	Kerr 12014	I:19

รายชื่อพรรณไม้ต้นแบบและหมายเลขผู้เก็บ

<i>Justicia pallida</i> J.B. Imlay	Kerr 5114	I:20
<i>Justicia procumbens</i> L. var. <i>grandulosa</i> J.B. Imlay	Kerr 20073	I:21
<i>Justicia subtilifolia</i> J.B. Imlay	Kerr 14529	I:22
<i>Justicia suratensis</i> J.B. Imlay	Kerr 12365	I:23
<i>Justicia tenuissima</i> J.B. Imlay	Kerr 10495	I:24
<i>Justicia trichocarpa</i> J.B. Imlay	Kerr 18369	I:25
<i>Justicia vasculosa</i> (Wall. ex Nees) T. Anders. var. <i>laxa</i> J.B. Imlay	Garrett 132	I:26

K

<i>Kaempferia filifolia</i> K. Larsen	Kerr 21500	VI:88
<i>Kaempferia spoliata</i> Sirirugsa	Maxwell 76-493	VI:89
<i>Kalanchoe tetramera</i> Geddes	Kerr 9988	II:50
<i>Kerriochloa siamensis</i> C.E. Hubb.	Kerr 17718	II:182
<i>Knoxia rosettifolia</i> Geddes	Kerr 6249	IV:173
<i>Kopsia angustipetala</i> Kerr	Kerr 21325	I:85

L

LABIATAE		III:10-13; VI:35
<i>Lactuca putii</i> Kerr	Put 367	II:30
<i>Lactuca riparia</i> Kerr	Kerr 8386	II:31
<i>Lactuca siamensis</i> Kerr	Kerr 8714	II:32
<i>Lagerstroemia collettii</i> Craib	Kerr 1264	VI:49
<i>Lagerstroemia collinsae</i> Craib	Collins 38-190	VI:50
<i>Lagerstroemia floribunda</i> Jack var. <i>brevifolia</i> Craib	Kerr 11028	VI:51
<i>Lagerstroemia floribunda</i> Jack var. <i>sublaevis</i> Craib	Kerr 9166	III:106
<i>Lagerstroemia noei</i> Craib	Nai Noe 246	VI:52
<i>Lagerstroemia ovalifolia</i> Teijsm. & Binn. var. <i>ruptilus</i> Furtado & Montien	Lakshnakara 836	VI:53
<i>Lagerstroemia undulata</i> Koehne var. <i>subangulata</i> Craib	Kerr 7018	III:107
<i>Lagerstroemia villosa</i> Wall. var. <i>sparsior</i> Craib	Kerr 10461	VI:54
<i>Lasianthus aristatus</i> Craib	Kerr 17914	IV:174
<i>Lasianthus bicolor</i> Craib	Kerr 6180	IV:175

รายชื่อพรรณไม้ค้นพบและหมายเลขผู้เก็บ

<i>Lasianthus brevidens</i> Craib	Kerr 10833	IV:176
<i>Lasianthus brevipes</i> Craib	Kerr 15641	IV:177
<i>Lasianthus chartaceus</i> Craib	Rabil 267	IV:178
<i>Lasianthus constrictus</i> Wight var. <i>latifolius</i> Craib	Kerr 14940	IV:179
<i>Lasianthus incomptus</i> Craib	Kerr 9618	IV:180
<i>Lasianthus lineolatus</i> Craib	Kerr 13284	IV:181
<i>Lasianthus longisepalus</i> Geddes	Kerr 9632	IV:182
<i>Lasianthus maculatus</i> Craib	Kerr 6817	IV:183
<i>Lasianthus marginatus</i> Craib	Kerr 9551	IV:184
<i>Lasianthus penicillatus</i> Craib	Kerr 18827	IV:185
<i>Lasianthus puberulus</i> Craib	Kerr 17735	IV:186
<i>Lasianthus rabilii</i> Craib	Rabil 364	IV:187
<i>Lasianthus sarmentosus</i> Craib	Kerr 9614	IV:188
<i>Lasianthus saxorum</i> Craib	Kerr 20055	IV:189
<i>Lasianthus scalaris</i> Craib	Kerr 18809	IV:190
<i>Lasianthus setosus</i> Craib	Kerr 11827	IV:191
<i>Lasianthus subaureus</i> Craib	Kerr 14117	IV:192
<i>Lasianthus virgatus</i> Craib	Kerr 15226	IV:193
LAURACEAE		III:14-25
LECYTHIDACEAE		III:26
<i>Leea expansa</i> Craib	Kerr 9236	III:27
<i>Leea mastersii</i> C.B. Clarke var. <i>siamensis</i> Craib	Kerr 5485	VI:36
<i>Leea parallela</i> Wall. var. <i>puberula</i> Craib	Kerr 6135	III:28
<i>Leea pauciflora</i> King var. <i>ferruginea</i> Craib	Kerr 7535	III:29
<i>Leea tenuifolia</i> Craib	Kerr 9114	III:30
LEEACEAE		III:27-30; VI:36
LEGUMINOSAE		III:31-99; VI:37-48
<i>Lepidagathis chiengmaiensis</i> Bremek.	TDBS 1754	I:27
<i>Lepidagathis dissimilis</i> J.B. Imlay	Kerr 4576	I:28
<i>Lettsomia brachypoda</i> Kerr	Put 2190	II:42
<i>Lettsomia breviscapa</i> Kerr	Put 4045	II:43
<i>Lettsomia calcicola</i> Kerr	Kerr 19658	II:44
<i>Lettsomia roseo-purpurea</i> Kerr	Kerr 11531	II:45

รายชื่อพรรณไม้ต้นแบบและหมายเลขผู้เก็บ

<i>Lettsomia stenophylla</i> Kerr	Kerr 6490	II:46
<i>Lettsomia versicolor</i> Kerr	Kerr 9786	II:47
<i>Licuala delicata</i> Hodel	Hodel 1740 & Vatcharakorn	IV:74
<i>Licuala hirta</i> Hodel	Hodel 1717 & Vatcharakorn	IV:75, 76
LILIACEAE		III:100
<i>Lindernia aprica</i> Kerr	Kerr 20622	V:122
<i>Lindernia maxwellii</i> T. Yamaz.	Maxwell 76-214	V:123
<i>Lindernia noei</i> Kerr ex Barnett	Kerr 17685	V:124
<i>Lindernia rivularis</i> Kerr ex Barnett	Put 120	VI:63
<i>Lindernia rivularis</i> Kerr ex Barnett	Kerr 10137	VI:64
<i>Linociera eriorachis</i> Kerr	Put 3242	IV:45
<i>Linociera microbotrya</i> Kerr	Kerr 9060	IV:46
<i>Linociera velutina</i> Kerr	Put 2816	IV:47
<i>Liparis angkae</i> Kerr	Kerr 497	IV:60
<i>Liparis paludigena</i> Kerr	Kerr 036	IV:61
<i>Liparis saltucola</i> Kerr	Kerr 491	IV:62
<i>Lithocarpus aggregatus</i> Barnett	Kerr 5301	VI:23
<i>Lithocarpus longispinus</i> Barnett	Kerr 7755	II:129
<i>Lithocarpus pattaniensis</i> Barnett	Kerr 7583	II:130
<i>Lithocarpus recurvatus</i> Barnett	Kerr 5340	II:131
<i>Lithocarpus rufescens</i> Barnett	Kerr 7218	II:132
<i>Litsea kerrii</i> Kosterm.	Kerr 5202	III:22
<i>Lobelia leucanthera</i> Kerr	Kerr 4923	III:101
<i>Lobelia palustris</i> Kerr	Kerr 20113	III:102
LOBELIACEAE		III:101-102
LOGANIACEAE		III:103-105
<i>Luisia recurva</i> Seidenf.	Kerr 0146	IV:63
<i>Lygisma nervosum</i> Kerr	Put 1874	I:148
<i>Lysimachia oppositifolia</i> H.R. Fletcher	Kerr 6569	IV:87
<i>Lysimachia pilosa</i> H.R. Fletcher	Kerr 6341	IV:88
LYTHRACEAE		III:106-107; VI:49-54

M

<i>Madhuca esculenta</i> H.R. Fletcher	Kerr 6931	V:106
<i>Madhuca grandiflora</i> H.R. Fletcher	Kerr 17659	V:107
<i>Madhuca grandifolia</i> H.R. Fletcher	Kerr 18408	V:108
<i>Madhuca kerrii</i> H.R. Fletcher	Kerr 8317	V:109
<i>Madhuca stipulacea</i> H.R. Fletcher	Winit 1295	V:110
<i>Maesa crenata</i> H.R. Fletcher	Kerr 16424	IV:6
<i>Maesa lineolata</i> H.R. Fletcher	Kerr 10496	IV:7
<i>Maesa paniculata</i> A. DC. var. <i>pauciflora</i> H.R. Fletcher	Kerr 7654	IV:8
<i>Maesa sub lanceolata</i> H.R. Fletcher	Kerr 11476	IV:9
<i>Magnolia craibiana</i> Dandy	Kerr 15537	III:108
MAGNOLIACEAE		III:108-112; VI:55
<i>Mallotus calocarpus</i> Airy Shaw	Kerr 17965	II:112
<i>Mallotus hymenophyllus</i> Airy Shaw	Kerr 12389	II:113
<i>Mallotus spodicarpus</i> Airy Shaw	Put 2169	II:114
MALPIGHIACEAE		III:113
MALVACEAE		III:114
<i>Mangifera camptosperma</i> Pierre var. <i>linearifolia</i> Mukh.	Kerr 10006	VI:3
<i>Mappia dimorpha</i> Craib	Kerr 5952	III:9
<i>Marcania grandiflora</i> J.B. Imlay	Kerr 10999	I:29
<i>Marsdenia calcicola</i> Kerr	Kerr 6599	I:149
<i>Marsdenia eriocaulis</i> Kerr	Put 3872	I:150
<i>Marumia dimorpha</i> Craib	Kerr 7283	III:119
<i>Marumia impressa</i> Craib	Kerr 17110	III:120
<i>Marumia rhodocarpa</i> Triana ex Cogn. var. <i>esetosa</i> Craib	Bourke s.n.	III:121
<i>Medinilla elliptica</i> Craib	Kerr 16779	III:122
<i>Medinilla emarginata</i> Craib	Kerr 7773	III:123
<i>Medinilla ferrata</i> Craib	Kerr 13253	III:124
<i>Meladerma puberulum</i> Kerr	Put 285	I:151
<i>Melastoma acutisepalum</i> Geddes	Kerr 9244	III:125
MELASTOMATACEAE		III:115-146
MELIACEAE		III:147-152
<i>Melodinus crassipetalus</i> Kerr	Kerr 12756	I:86

รายชื่อพรรณไม้ต้นแบบและหมายเลขผู้เก็บ

<i>Melodorum parvifolium</i> Craib	Kerr 8698	I:65
<i>Memecylon brandisianum</i> Craib	Kerr 14169	III:126
<i>Memecylon caudatum</i> Craib	Kerr 10433	III:127
<i>Memecylon dissitum</i> Craib	Kerr 15408	III:128
<i>Memecylon geddesianum</i> Craib	Kerr 8268	III:129
<i>Memecylon tricolor</i> Craib	Kerr 8495	III:130
MENISPERMACEAE		III:153-156
<i>Merremia bambusetorum</i> Kerr	Kerr 17704	II:48
<i>Mezoneurum cucullatum</i> Wight et Arn. var. <i>robustum</i> Craib	Kerr 10479	III:68
<i>Mezoneurum pubescens</i> Desf. var. <i>longipes</i> Craib	Kerr 13111	III:69
<i>Michelia kerrii</i> Craib	Kerr 4679	VI:55
<i>Michelia rajaniana</i> Craib	Kerr 5342	III:109
<i>Milium elongata</i> Craib	Kerr 6050	I:66
<i>Milium mollis</i> Pierre var. <i>sparsior</i> Craib	Kerr 8630	I:67
<i>Milium smithiae</i> Craib	Smith 684	I:68
<i>Millettia buteoides</i> Gagnep. var. <i>siamensis</i> Craib	Nai Noe 124	III:70
<i>Millettia glaucescens</i> Kurz var. <i>siamensis</i> Craib	Kerr 11817	III:71
<i>Millettia kangensis</i> Craib	Kerr 5355	III:72
<i>Millettia kerrii</i> P.K. Loc	Kerr 20822	III:73
<i>Millettia macrostachya</i> Call. & Hemsl. var. <i>tecta</i> Craib	Winit 1570	VI:45
<i>Millettia venusta</i> Craib	Kerr 8787	III:74
<i>Mnesithea thailandica</i> Traiperm & Boonkerd	Paisooksantivatana & Sutheesorn y1048-82	VI:34
<i>Monocarpia siamensis</i> Craib	Kerr 6087	I:69
MORACEAE		III:157
<i>Morinda angustifolia</i> Roxb. var. <i>scabridula</i> Craib	Kerr 8907	V:3
<i>Morinda cinnamomea</i> Craib	Kerr 14551	V:4
<i>Morinda longifolia</i> Craib	Kerr 4577	V:5
<i>Morinda nana</i> Craib	Kerr 8461	V:6
<i>Morinda pandurifolia</i> Kuntze var. <i>tenuifolia</i> Craib	Kerr 18124	V:7
<i>Morinda pumila</i> Craib	Kerr 19981	V:8
<i>Morinda scabrida</i> Craib	Kerr 10260	V:9
<i>Mucuna gracilipes</i> Craib	Winit 1541	III:75

รายชื่อพรรณไม้ค้นแบบและหมายเลขผู้เก็บ

<i>Mucuna nigricans</i> (Lour.) Steud. var. <i>cordata</i> Craib	Nai Noe 125	III:76
<i>Mussaenda longisepala</i> Geddes	Kerr 7139	V:10
<i>Mussaenda mollis</i> Geddes	Kerr 7285	V:11
MYRSINACEAE		III:158-188; IV:3-9; VI:56-57
MYRTACEAE		IV:10-30
<i>Myxopyrum confertum</i> Kerr	Kerr 5099	IV:48

N

<i>Nauclea brunnea</i> Craib	Kerr 15572	V:12
<i>Neohouzeaua kerriana</i> S. Dransf., R. Pattan. & S. Sungkaew	Kerr 12070	II:185
<i>Neolitsea aureo-sericea</i> Kosterm.	Kerr 9366	III:23
<i>Neolitsea siamensis</i> Kosterm.	Kerr 8558	III:24
NEPENTHACEAE		IV:31
<i>Nepenthes brachycarpa</i> Merr.	Merrill 9588	IV:31
<i>Nimiria siamensis</i> Craib	Kerr 10180	III:77

O

<i>Oberonia apiculata</i> Kerr	Kerr 0208	IV:64
<i>Ochrocarpos harmandii</i> Pierre var. <i>brevipes</i> Craib	Kerr 5706	III:6
<i>Oldenlandia comata</i> Craib	Put 1858	V:13
<i>Oldenlandia gracilipes</i> Craib	Kerr 9720	V:14
<i>Oldenlandia lakshnakarae</i> Craib	Lakshnakara 275	V:15
<i>Oldenlandia lanceolata</i> Craib	Kerr 9134	V:16
<i>Oldenlandia rosettifolia</i> Geddes	Nai Noe 118	V:17
<i>Oldenlandia viarum</i> Craib	Kerr 13669	V:18
OLEACEAE		IV:32-48
<i>Ophiorrhiza aggregata</i> Craib	Kerr 17212	V:19
<i>Ophiorrhiza alata</i> Craib	Kerr 9643	V:20
<i>Ophiorrhiza angkae</i> Craib	Kerr 5284	V:21
<i>Ophiorrhiza bambusetorum</i> Craib	Kerr 12383	V:22
<i>Ophiorrhiza bicolor</i> Craib	Kerr 18480	V:23

รายชื่อพรรณไม้ต้นแบบและหมายเลขผู้เก็บ

<i>Ophiorrhiza calcarea</i> Craib	Kerr 18851	V:24
<i>Ophiorrhiza condensa</i> Craib	Kerr 10436	V:25
<i>Ophiorrhiza hispidula</i> Wall. ex G. Don var. <i>longipedunculata</i> Craib	Kerr 4656	V:26
<i>Ophiorrhiza kratensis</i> Craib	Put 2950	V:27
<i>Ophiorrhiza longifolia</i> Craib	Kerr 15163	V:28
<i>Ophiorrhiza longipes</i> Craib	Kerr 6162	V:29
<i>Ophiorrhiza membranacea</i> Craib	Kerr 13289	V:30
<i>Ophiorrhiza oblonga</i> Craib	Kerr 19157	V:31
<i>Ophiorrhiza patula</i> Craib	Kerr 10853	V:32
<i>Ophiorrhiza plumbea</i> Craib	Kerr 18430	V:33
<i>Ophiorrhiza schmidtiana</i> Craib	Kerr 5911	V:34
<i>Ophiorrhiza subpunicica</i> Craib	Kerr 14526	V:35
ORCHIDACEAE		IV:49-67; VI:58
<i>Oreocharis hirsuta</i> Barnett	Put 3428	II:168
<i>Oreocharis obovata</i> Barnett	Lakshnakara 646	II:169
<i>Ormosia kerrii</i> Niyomdham	Kerr 16680	VI:46
<i>Ormosia kerrii</i> Niyomdham	Kerr 18499	VI:47
<i>Ornithoboea barbanthera</i> B.L. Burtt	Kerr 10977	II:170
<i>Ornithoboea pseudoflexuosa</i> Barnett	Put 964	II:171
<i>Orophea fusca</i> Craib	Kerr 7752	VI:5
<i>Orophea laotica</i> Leonadia & Kessler	Kerr 20825	I:70
<i>Orophea siamensis</i> Craib	Kerr 5069	I:71
<i>Orthosiphon pseudoaristatus</i> Suddee	Kerr 6388	III:11
<i>Osbeckia paludosa</i> Craib	Kerr 2740	III:131
<i>Osbeckia setoso-annulata</i> Geddes	Kerr 10470	III:132
<i>Osbeckia watanae</i> Craib	Put 1909	III:133
<i>Otanthera confusa</i> Craib	Kerr 16763	III:134
<i>Oxymitra discolor</i> Craib	Kerr 6910	VI:6
<i>Oxyspora caudata</i> Geddes	Kerr 15500	III:135
<i>Oxyspora gracilis</i> Craib	Kerr 13261	III:136
<i>Oxyspora setosa</i> Craib	Kerr 15236	III:137

P

<i>Padbruggea pubescens</i> Craib	Kerr 8457	III:78
<i>Paederia hirsuta</i> Craib	Kerr 9824	V:36
<i>Paederia pallida</i> Craib	Kerr 4711	V:37
<i>Paederia pilosa</i> Craib	Kerr 9823	V:38
<i>Palaquium koratense</i> H.R. Fletcher	Kerr 9966	V:111
<i>Palaquium punctatum</i> H.R. Fletcher	Kerr 16028	V:112
PALMAE		IV:68-78
PANDANACEAE		IV:79-83
<i>Pandanus bifidus</i> H.St. John	Kerr 8132	IV:79
<i>Pandanus calcis</i> H.St. John	Kerr 11796	IV:80
<i>Pandanus magnifibrosus</i> H.St. John	Kerr 19227	IV:81
<i>Pandanus obovatus</i> H.St. John	Kerr 7969	IV:82
<i>Pandanus unicornutus</i> H.St. John	Kerr 12772	IV:83
<i>Panicum longiloreum</i> M.M. Rahman	Kerr 19709	II:183
<i>Paraboea chiangdaoensis</i> Z.R. Xu & B.L. Burt	Put 430	II:172
<i>Paraboea doitungensis</i> Triboun & D.J. Middleton	Triboun & Sonsupab 4041	VI:27, 28
<i>Paraboea harroviana</i> (Craib) Z.R. Xu var. <i>ovata</i> Z.R. Xu	Maxwell 71-503	VI:29, 30
<i>Paraboea pubicorolla</i> Z.R. Xu & B.L. Burt	Maxwell 76-530	II:173
<i>Paraboea rabilii</i> Z.R. Xu & B.L. Burt	Rabil 301	II:174
<i>Paraboea rosea</i> Triboun	Triboun, Blenchitra & Sonsupab 3844	VI:31
<i>Paraboea sangwaniae</i> Triboun	Triboun, Blenchitra & Sonsupab 4039	VI:32
<i>Paraboea xylocaulis</i> Triboun	Triboun, Sonsupab & Yothakaew 4585	VI:33
<i>Parahyparrhenia siamensis</i> W.D. Clayton	Kerr 13715	II:184
<i>Paravitex siamica</i> H.R. Fletcher	Kerr 7002	V:177
<i>Parsonsia siamensis</i> Kerr	Kerr 18496	I:87
PASSIFLORACEAE		IV:84-86
<i>Pavetta aspera</i> Craib	Put 2881	V:39
<i>Pavetta aspera</i> Craib var. <i>breviflos</i> Craib	Kerr 10887	V:40

รายชื่อพรรณไม้ค้นแบบและหมายเลขผู้เก็บ

<i>Pavetta brevituba</i> Craib	Kerr 10908	V:41
<i>Pavetta laoticensis</i> Bremek.	Kerr 21271	V:42
<i>Pavetta nervosa</i> Craib	Put 807	V:43
<i>Pavetta pilosa</i> Craib	Put 534	V:44
<i>Pavetta pusilliflora</i> Bremek.	Put 3866	V:45
<i>Pedicularis siamensis</i> P.C. Tsoong	Kerr 4400	V:125
<i>Periploca purpurea</i> Kerr	Kerr 5576	I:152
<i>Peristylus kerrii</i> Seidenf.	Kerr 483	IV:65
<i>Peucedanum siamicum</i> Craib	Put 359	V:163
<i>Phaulanthus brevidens</i> Craib	Kerr 15888	III:138
<i>Phaulanthus nervosus</i> Craib	Kerr 17127	III:139
<i>Phaulanthus pedunculatus</i> Craib	Kerr 16491	III:140
<i>Phlogacanthus rectiflorus</i> J.B. Imlay	Kerr 17233	I:30
<i>Phyllanthus kerrii</i> Airy Shaw	Kerr 8803	II:115
<i>Phyllanthus polyphyllus</i> Willd. var. <i>siamensis</i> Airy Shaw	Kerr 8581	II:116
<i>Phyllanthus sciadiostylus</i> Airy Shaw	Kerr 18487	II:117
<i>Phyllanthus winitii</i> Airy Shaw	Winit 430	II:118
<i>Pithecellobium conspicuum</i> Craib	Kerr 10252	III:79
PITTOSPORACEAE		VI:59
<i>Pittosporum kerrii</i> Craib	Kerr 6580	VI:59
<i>Plagiostachys mucida</i> Holtum	Corner SFN30271	VI:90
<i>Planchonella lenticellata</i> H.R. Fletcher	Kerr 5555	V:113
<i>Planchonella punctata</i> H.R. Fletcher	Kerr 6392	V:114
<i>Planchonella siamensis</i> H.R. Fletcher	Kerr 10124	V:115
<i>Plectocomia barthiana</i> Hodel	Hodel 1805 & Vatcharakom	IV:77, 78
<i>Pogostemon glabratus</i> Chermstri. ex Press	Put 132	III:12
<i>Pogostemon trinervis</i> Chermstri. ex Press	Put 2223	III:13
<i>Polyalthia socia</i> Craib	Kerr 7101	I:72
<i>Polygala ardisioides</i> Craib	Kerr 4571	VI:60
<i>Polygala kerrii</i> Craib	Kerr 5326	VI:61
POLYGALACEAE		VI:60-61
<i>Polyosma adangensis</i> Craib	Kerr 14142	II:95

รายชื่อพรรณไม้ต้นแบบและหมายเลขผู้เก็บ

<i>Polyosma arguta</i> Craib	Rabil 7	II:96
<i>Polyosma bracteolata</i> Craib	Kerr 12561	II:97
<i>Polyosma oblonga</i> Craib	Kerr 15673	II:98
<i>Pomatocalpa linearifolia</i> Seidenf.	Chermsirivathana & Kasem 1335	IV:66
<i>Porana bialata</i> Kerr	Put 3166	II:49
<i>Porana bialata</i> Kerr	Put 2326	VI:20
<i>Premna annulata</i> H.R. Fletcher	Kerr 19269	V:178
<i>Premna paniculata</i> H.R. Fletcher	Kerr 20536	V:179
<i>Premna quadridentata</i> H.R. Fletcher	Kerr 16563	V:180
<i>Premna repens</i> H.R. Fletcher	Kerr 10950	V:181
<i>Premna serrata</i> H.R. Fletcher	Kerr 6122	V:182
<i>Premna siamensis</i> H.R. Fletcher	Put 3810	V:183
<i>Primula siamensis</i> Craib	Kerr 5582	IV:89
PRIMULACEAE		IV:87-89
<i>Prismatomeris filamentosa</i> Craib	Put 2720	V:46
<i>Prismatomeris memecyloides</i> Craib	Rabil 37	V:47
<i>Prismatomeris mollis</i> Craib	Kerr 18825	V:48
PROTEACEAE		IV:90
<i>Pseuderanthemum axillare</i> J.B. Imlay	Kerr 19909	I:31
<i>Pseuderanthemum bracteatum</i> J.B. Imlay	Put 2113	I:32
<i>Pseuderanthemum longistylum</i> J.B. Imlay	Kerr 19866	I:33
<i>Psychotria aganosmifolia</i> Craib	Kerr 19213	V:49
<i>Psychotria alata</i> Craib	Kerr 12246	V:50
<i>Psychotria alata</i> Craib var. <i>pubescens</i> Craib	Kerr 18432	V:51
<i>Psychotria ardisioides</i> Craib	Kerr 14948	V:52
<i>Psychotria brunnescens</i> Craib	Kerr 5843	V:53
<i>Psychotria chartacea</i> Craib	Kerr 14504	V:54
<i>Psychotria ellipsoidea</i> Craib	Kerr 13264	V:55
<i>Psychotria fuscescens</i> Craib	Kerr 18994	V:56
<i>Psychotria hendersoniana</i> Craib	Kiah 24313	V:57
<i>Psychotria induta</i> Craib	Kerr 14565	V:58
<i>Psychotria lineolata</i> Craib	Kerr 6181	V:59

รายชื่อพรรณไม้ค้นแบบและหมายเลขผู้เก็บ

<i>Psychotria lutescens</i> Craib	Kerr 14968	V:60
<i>Psychotria lutescens</i> Craib var. <i>lobata</i> Craib	Kerr 17813	V:61
<i>Psychotria plana</i> Craib	Kerr 19174	V:62
<i>Psychotria polita</i> Craib	Kerr 16510	V:63
<i>Psychotria rutila</i> Craib	Kerr 9171	V:64
<i>Psychotria smithiae</i> Geddes	Smith 695	V:65
<i>Psychotria viburnifolia</i> Craib	Kerr 14151	V:66
<i>Psychotria winitii</i> Craib	Winit 1845	V:67
<i>Pterocarpus cambodianus</i> Pierre var. <i>callicolus</i> Craib	Kerr 12865	III:80
<i>Pterocarpus gracilis</i> Pierre var. <i>nitida</i> Craib	Kerr 7000	III:81
<i>Pterolobium integrum</i> Craib	Kerr 9001	III:82
<i>Pterospermum grande</i> Craib	Kerr 5497	V:136
<i>Pterospermum venustum</i> Craib	Kerr 5873	V:137
<i>Pueraria rigens</i> Craib	Kerr 5924	III:83
<i>Pyrenaria garrettiana</i> Craib	Kerr 5181	V:156

Q

<i>Quercus glabricupula</i> Barnett	Kerr 5295	II:133
<i>Quercus lenticellata</i> Barnett	Put 3775	II:134
<i>Quercus longistyla</i> Barnett	Kerr 8708	II:135
<i>Quercus wangsaiensis</i> Barnett	Kerr 15862	II:136
<i>Quisqualis caudata</i> Craib	Kerr 16797	II:22
<i>Quisqualis prostrata</i> Craib	Kerr 5891	II:23

R

<i>Radermachera kerrii</i> Barnett & Sandwith	Kerr 20161	II:3
<i>Randia celastroidea</i> Craib	Kerr 6057	V:68
<i>Randia crassispinga</i> Geddes	Kerr 8537	V:69
<i>Randia elliptica</i> Geddes	Kerr 8422	V:70
RANUNCULACEAE		IV:91
<i>Rapanea subpedicellata</i> H.R. Fletcher	Kerr 16968	III:188
<i>Rauvolfia membranifolia</i> Kerr	Kerr 21580	I:88
<i>Reevesia siamensis</i> Craib	Kerr 5797	V:138

รายชื่อพรรณไม้ต้นแบบและหมายเลขผู้เก็บ

<i>Rhaphiolepis kerrii</i> Geddes	Kerr 8689	IV:93
<i>Rhododendron taiense</i> Hutch.	Kerr 15512	II:86
<i>Rhodomyrtus parvifolia</i> Craib	Kerr 8857	IV:29
<i>Rhus rhesoides</i> Craib	Kerr 5169	I:56
<i>Rhynchosia calcicola</i> Craib	Kerr 9105	III:84
<i>Rhynchosia marcanii</i> Craib	Marcan 1856	III:85
<i>Ridleyandra kerrii</i> A. Weber	Kerr 7608	II:175
<i>Rinorea fistulosa</i> Craib	Kerr 8394	VI:68
<i>Rinorea helicterifolia</i> Craib	Kerr 7092	VI:69
ROSACEAE		IV:92-95
<i>Rostellularia bankaoensis</i> Bremek.	Larsen 8193	I:34
RUBIACEAE		IV:96-193; V:3-100; VI:62
<i>Rubus angkae</i> Geddes	Kerr 5283	IV:94
<i>Rubus ferreus</i> Geddes	Kerr 5310	IV:95
<i>Ruellia dissimilis</i> J.B. Imlay	Kerr 13308	I:35
<i>Ruellia hirtella</i> J.B. Imlay	Kerr 9092	I:36
<i>Ruellia subulata</i> J.B. Imlay	Put 4369	I:37
<i>Rungia tenuissima</i> J.B. Imlay	Kerr 10285	I:39
<i>Rungia diversibracteata</i> J.B. Imlay	Kerr 16941	I:38
RUTACEAE		V:101-103
<i>Ryparosa inconstans</i> Craib	Kerr 7179	II:144

S

<i>Saccopetalum lineatum</i> Craib	Kerr 6012	I:73
<i>Sageraea reticulata</i> Craib	Kerr 7048	I:74
<i>Salacia viridis</i> Craib	Kerr 8889	II:14
SAPINDACEAE		V:104
SAPOTACEAE		V:105-115
<i>Saprosma brunnea</i> Craib	Kerr 7769A	V:71
<i>Saprosma distans</i> Craib	Put 3640	V:72
<i>Saprosma latifolia</i> Craib	Put 3531	V:73
<i>Saprosma longicalyx</i> Craib	Kerr 15412	V:74

รายชื่อพรรณไม้ต้นแบบและหมายเลขผู้เก็บ

<i>Saprosma parvifolium</i> Craib	Kerr 10794	V:75
<i>Saraca macroptera</i> Miq. var. <i>siamensis</i> Craib	Smith 482	III:88
<i>Saraca macroptera</i> Miq. var. <i>paucijuga</i> Craib	Kerr 11973	III:86
<i>Saraca macroptera</i> Miq. var. <i>paucijuga</i> Craib	Kerr 11973A	III:87
<i>Saraca pierreana</i> Craib	Kerr 12376	III:89
<i>Sarcosperma siamense</i> H.R. Fletcher	Kerr 5027	V:116
SARCOSPERMATACEAE		V:116
<i>Saurauia nudiflora</i> DC. var. <i>angustifolia</i> Craib	Kerr 7196	V:117
SAURAUACEAE		V:117
<i>Sauropus amabilis</i> Airy Shaw	Put 4102	II:119
<i>Sauropus amoebiflorus</i> Airy Shaw	Kerr 9023	II:120
<i>Sauropus asteranthos</i> Airy Shaw	Kerr 21530	II:121
<i>Sauropus granulatus</i> Airy Shaw	Kerr 8500	II:122
<i>Sauropus kerrii</i> Airy Shaw	Kerr 21541	II:123
<i>Sauropus pulchellus</i> Airy Shaw	Kerr 20472	II:124
<i>Saussurea venosa</i> Kerr	Kerr 6613	II:33
<i>Scabiosa siamensis</i> Craib	Put 411	II:71
<i>Schefflera bengalensis</i> Gamble var. <i>impolita</i> Craib	Kerr 10837	I:124
<i>Schefflera coronae-sylvae</i> R. Vig. var. <i>siamensis</i> Craib	Kerr 7528	I:125
<i>Schefflera cuneata</i> Craib	Nai Noe 80	I:126
<i>Schefflera oblonga</i> Craib	Put 897	I:127
<i>Schefflera simalans</i> Craib	Kerr 15514	I:128
<i>Schefflera subintegra</i> Craib	Kerr 15231	I:129
<i>Schefflera subintegra</i> Craib var. <i>angkae</i> Craib	Kerr 5348	I:130
<i>Scolophyllum ubonensis</i> W. Chuakul et T. Yamaz.	Wong 2215	V:126
<i>Scolopia rhinantha</i> Clos var. <i>siamensis</i> Craib	Kerr 4292	VI:25
SCROPHULARIACEAE		V:118-129; VI:63-64
<i>Secamone siamica</i> Kerr	Kerr 5504	I:153
<i>Sindora fusca</i> Craib	Kerr 7842	III:90
<i>Sindora laotica</i> Gagnep.	Kerr 21275	III:91
<i>Sloanea kerrii</i> Craib	Kerr 5789	II:84
SMILACACEAE		V:130

รายชื่อพรรณไม้ต้นแบบและหมายเลขผู้เก็บ

<i>Smilax inversa</i> T. Koyama	Kerr 9714	V:130
SOLANACEAE		V:131-132
<i>Solanum putii</i> Kerr	Put 3227	V:131
<i>Solanum scopulorum</i> Kerr	Kerr 16210	V:132
<i>Sonerila angulata</i> Craib	Kerr 7473	III:141
<i>Sonerila gracilis</i> Geddes	Smith 759	III:142
<i>Sonerila insularis</i> Craib	Put 1166	III:143
<i>Sonerila notata</i> Craib	Put 1844	III:144
<i>Sonerila parva</i> Geddes	Kerr 5919	III:145
<i>Sonerila sylvicola</i> Craib	Kerr 13268	III:146
<i>Sophora dispar</i> Craib	Kerr 5578	VI:48
<i>Sophora exigua</i> Craib	Kerr 8427A	III:92
<i>Spathiostemon moniliformis</i> Airy Shaw	Kerr 18162	II:125
<i>Spatholobus compar</i> Craib	Kerr 9167	III:93
<i>Spatholobus dimorphus</i> Craib	Kerr 8744	III:94
<i>Spatholobus dimorphus</i> Craib	Kerr 8744A	III:95
<i>Sphenodesme odorata</i> H.R. Fletcher	Kerr 11815	V:184
STAPHYLEACEAE		V:133
<i>Staurogyne cuneata</i> J.B. Imlay	Kerr 10811	V:127
<i>Staurogyne dispar</i> J.B. Imlay	Kerr 6178	V:128
<i>Staurogyne punctata</i> J.B. Imlay	Kerr 20094	V:129
<i>Stelechocarpus longipes</i> Craib	Smith 643	I:75
<i>Stephania erecta</i> Craib	Kerr 5689	III:153
<i>Stephania papillosa</i> Craib	Smith 678	III:154
<i>Stephania suberosa</i> Forman	Kerr 12855	III:155
<i>Stephanotis pilosa</i> Kerr	Kerr 5769	I:154
STERCULIACEAE		V:134-138
<i>Stuednera kerrii</i> Gagnep.	Kerr 5146	I:117
STILAGINACEAE		V:139-142
<i>Strobilanthes albo-viridis</i> J.B. Imlay	Kerr 11493	I:40
<i>Strobilanthes apricus</i> (Hance) T. Anders. var. <i>glaber</i> J.B. Imlay	Winit 1231	I:41
<i>Strobilanthes argentea</i> J.B. Imlay	Put 3331	I:42

รายชื่อพรรณไม้ค้นแบบและหมายเลขผู้เก็บ

<i>Strobilanthes articulatus</i> J.B. Imlay	Kerr 9630	I:43
<i>Strobilanthes bombycina</i> J.B. Imlay	Kerr 10211	I:44
<i>Strobilanthes corrugatus</i> J.B. Imlay	Put 372	I:45
<i>Strobilanthes gramineus</i> J.B. Imlay	Kerr 6118	I:46
<i>Strobilanthes incisus</i> J.B. Imlay	Winit 1818	I:47
<i>Strobilanthes latebracteatus</i> J.B. Imlay	Kerr 19190	I:48
<i>Strobilanthes maingayi</i> C.B. Clarke var. <i>glaber</i> J.B. Imlay	Kerr 10835	I:49
<i>Strobilanthes serratus</i> J.B. Imlay	Kerr 6587	I:50
<i>Strobilanthes suborbicularis</i> J.B. Imlay	Put 3302	I:51
<i>Strobilanthes turgidinodis</i> J.B. Imlay	Kerr 10286	I:52
<i>Strophoblachia glandulosa</i> Pax var. <i>cordifolia</i> Airy Shaw	Kerr 20481	II:126
<i>Strychnos kawbet</i> A.W. Hill	Kerr 8551	III:103
<i>Strychnos kerrii</i> A.W. Hill	Kerr 5710	III:104
<i>Strychnos krabiensis</i> A.W. Hill	Kerr 18582	III:105
STYRACACEAE		V:143-146
<i>Styrax apricus</i> H.R. Fletcher	Kerr 5810	V:144
<i>Styrax betongensis</i> H.R. Fletcher	Kerr 7494	V:145
<i>Styrax siamensis</i> H.R. Fletcher	Kerr 15493	V:146
<i>Swertia calcicola</i> Kerr	Kerr 6543	II:150
SYMPLOCACEAE		V:147-153
<i>Symplocos ferruginea</i> Roxb. var. <i>glabra</i> H.R. Fletcher	Kerr 15397	V:147
<i>Symplocos impressa</i> H.R. Fletcher	Kerr 9789	V:148
<i>Symplocos kerrii</i> Craib var. <i>glabra</i> H.R. Fletcher	Kerr 5390	V:149
<i>Symplocos longifolia</i> H.R. Fletcher	Winit 1435	V:150
<i>Symplocos megalocarpa</i> H.R. Fletcher	Kerr 5793	V:151
<i>Symplocos pedunculata</i> Noot.	Kerr 15536	V:152
<i>Symplocos rajaniana</i> Craib	Kerr 4684	V:153
<i>Syzygium grande</i> (Wight) Walp. var. <i>parviflorum</i> Chantar. et J. Parn.	Kerr 20267	IV:30

T

<i>Taeniophyllum quadrilobum</i> Seidenf.	Kerr 0631	IV:67
<i>Talauma betongensis</i> Craib	Kerr 7449	III:110

รายชื่อพรรณไม้ต้นแบบและหมายเลขผู้เก็บ

<i>Talauma kerrii</i> Craib	Kerr 5060	III:111
<i>Talauma siamensis</i> Dandy	Put 936	III:112
<i>Tarenna cinerea</i> Craib	Kerr 12283	V:76
<i>Tarenna cinnamomea</i> Craib	Kerr 11468	V:77
<i>Tarenna cinnamomea</i> Craib var. <i>elongata</i> Craib	Kerr 17191	V:78
<i>Tarenna cinnamomea</i> Craib var. <i>intermedia</i> Craib	Kerr 19160	V:79
<i>Tarenna elliptica</i> Craib var. <i>saxicola</i> Craib	Kerr 8768	V:80
<i>Tarenna hirsuta</i> Craib	Kerr 14976	V:81
<i>Tarenna hispidula</i> Craib var. <i>brevipes</i> Craib	Put 3616	V:82
<i>Tarenna puberula</i> Craib	Kerr 18242	V:83
<i>Tarenna puberula</i> Craib var. <i>adpressa</i> Craib	Kerr 12199	V:84
<i>Tarenna pubescens</i> Craib	Kerr 20516	V:85
<i>Tarenna sakae</i> Craib	Kerr 15392	V:86
<i>Tarenna valida</i> Craib	Kerr 16959	V:87
<i>Tarenna viridis</i> Craib	Kerr 16839	V:88
<i>Tarenna wallichii</i> Ridl. var. <i>subglabra</i> Craib	Kerr 17484	V:89
<i>Temmodaphne thailandica</i> Kosterm.	Kerr 9472	III:25
<i>Tephrosia purpurea</i> Pers. var. <i>ciliata</i> Craib	Kerr 11022	III:96
<i>Tephrosia purpurea</i> Pers. var. <i>elongata</i> Craib	Kerr 10979	III:97
<i>Tephrosia purpurea</i> Pers. var. <i>laxa</i> Craib	Kerr 4611	III:98
<i>Terminalia myriocarpa</i> Van Heurck & Muell. Arg. var. <i>hirsuta</i> Craib	Kerr 6993	II:24
<i>Tetrastigma bambusetorum</i> Craib	Kerr 8804	VI:73
<i>Tetrastigma tenue</i> Craib	Kerr 8605	VI:74
THEACEAE		V:154-156
THUNBERGIACEAE		V:157
<i>Thunbergia nivea</i> Craib	Kerr 8280	V:157
THYMELAEACEAE		V:158
<i>Thysanostigma siamense</i> J.B. Imlay	Kerr 7388	I:53
TILIACEAE		V:159-161; VI:65
<i>Tinospora baenzigeri</i> Forman	Kerr 12345	III:156
<i>Toxocarpus lagenifer</i> Kerr	Put 2292	I:155
<i>Toxocarpus oblanceolatus</i> Kerr	Kerr 5914	I:156

รายชื่อพรรณไม้ค้นพบและหมายเลขผู้เก็บ

<i>Trevesia tomentella</i> Craib	Kerr 17470	I:131
<i>Trevesia valida</i> Craib	Kerr 7335	I:132
<i>Trigonostemon albiflorus</i> Airy Shaw	Winit 1704	II:127
<i>Trigonostemon kerrii</i> Craib	Kerr 5871	II:128
<i>Turpinia robusta</i> Craib	Kerr 5178	V:133
<i>Tylophora riparia</i> Kerr	Kerr 7025A	I:157

U

UMBELLIFERAE		V:162-163
<i>Uncaria glaucescens</i> Craib	Kerr 16997	V:90
<i>Uncaria quadrangularis</i> Geddes	Kerr 4995	V:91
<i>Urophyllum aequale</i> Craib	Kerr 14448	V:92
<i>Urophyllum crassum</i> Craib	Kiah 24326	V:93
<i>Urophyllum fuscum</i> Craib	Kerr 18411	V:94
<i>Urophyllum longifolium</i> Hook.f. var. <i>pilosum</i> Craib	Rabil 251	V:95
<i>Urophyllum longipes</i> Craib	Kerr 7607	V:96
<i>Urophyllum oblongum</i> Craib	Kerr 17131	V:97
<i>Urophyllum olivaceum</i> Craib	Put 903	V:98
<i>Urophyllum talangense</i> Craib	Kerr 17437	V:99

V

VACCINIACEAE		V:164
<i>Vaccinium apricum</i> H.R. Fletcher	Kerr 10385	II:87
<i>Vaccinium eberhardtii</i> P. Dop var. <i>pubescens</i> H.R. Fletcher	Kerr 8729	II:88
<i>Vaccinium glabrum</i> H.R. Fletcher	Kerr 17752	II:89
<i>Vaccinium pauciflorum</i> H.R. Fletcher	Kerr 19215	II:90
<i>Vaccinium pedicellatum</i> H.R. Fletcher	Kerr 5428	II:91
<i>Vaccinium siamense</i> H.R. Fletcher	Kerr 17947	II:92
<i>Vaccinium subobovatum</i> H.R. Fletcher	Kerr 13290	II:93
<i>Vatica diospyroides</i> Symington	Kerr 20546	II:72
<i>Veratrum chiengdaoense</i> K. Larsen	Put 388	III:100
VERBENACEAE		V:165-184
<i>Vernonia craibiana</i> Kerr	Kerr 9969	II:34

<i>Vernonia curtisii</i> Craib & Hutch. var. <i>tomentosa</i> Kerr	Kerr 8997	II:35
<i>Vernonia sangka</i> Kerr	Kerr 8302	II:36
<i>Viburnum inopinatum</i> Craib	Kerr 932	II:6
<i>Viburnum kerrii</i> Geddes	Kerr 5318	II:7
<i>Viburnum sessiliflorum</i> Geddes	Kerr 8651	II:8
<i>Viola angkae</i> Craib	Kerr 6312	VI:70
VIOLACEAE		VI:66-70
VITACEAE		VI:71-74

W

<i>Walsura angulata</i> Craib	Kerr 6793	III:150
<i>Walsura intermedia</i> Craib	Kerr 4959	III:151
<i>Walsura pallida</i> Craib	Kerr 5813	III:152
<i>Wendlandia nobilis</i> Geddes	Kerr 4931	V:100
<i>Wrightia lanceolata</i> Kerr	Kerr 10926	I:89
<i>Wrightia viridiflora</i> Kerr	Put 3086	I:90

X

XANTHOPHYLLACEAE		VI:75-78
<i>Xanthophyllum affine</i> Korth. ex Miq. var. <i>puberulum</i> Craib	Kerr 7323	VI:75
<i>Xanthophyllum obliquum</i> Craib	Kerr 5766	VI:76
<i>Xanthophyllum obliquum</i> Craib var. <i>viride</i> Craib	Kerr 5766A	VI:77
<i>Xanthophyllum siamense</i> Craib	Kerr 3583	VI:78
<i>Xylia kerrii</i> Craib et Hutch.	Kerr 547	III:99

Z

<i>Zingiber longibracteatum</i> Theilade	Maxwell 75-878	VI:91
ZINGIBERACEAE		VI:79-91



อาคารพิพิธภัณฑ์พืชสิรินธร

สถานที่ติดต่อ:

กลุ่มวิจัยพฤกษศาสตร์และพิพิธภัณฑ์พืช สำนักคุ้มครองพันธุ์พืช กรมวิชาการเกษตร
50 ถนนพหลโยธิน เขตจตุจักร กรุงเทพฯ 10900

Address:

Botanical Research and Herbarium Group, Plant Variety Protection Office, Department of Agriculture
50 Phahon Yothin Road, Chatuchak District, Bangkok 10900



ตัวอย่างพรรณไม้แห้งทั่วไปในพิพิธภัณฑ์พืชกรุงเทพฯจัดเรียงในตู้เก็บพรรณไม้ตามลำดับความใกล้ชิดของพืช

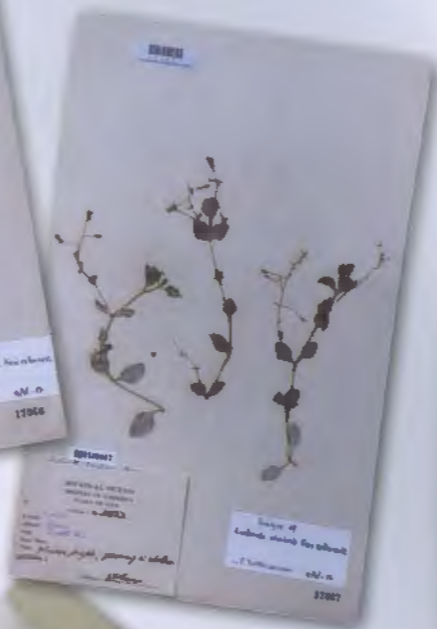

ตัวอย่างพรรณไม้ต้นแบบในพิพิธภัณฑ์พืชกรุงเทพ
จัดเก็บในตู้แยกจากตัวอย่างพรรณไม้ทั่วไปและเก็บ
ใส่ปกพิเศษที่มีตราประทับสีแดง